YEDİ İKLİM TÜRKÇE

YUNUS EMRE ENSTİTÜSÜ
TÜRKÇE ÖĞRETİM SETİ
DERS KİTABI

Seviye B1

Yunus Emre Enstitüsü

Yunus Emre Enstitüsü

Yedi İklim Türkçe

B1

Yayın Türü ve Basım Tarihi
Ders Kitabı - 2015

İmtiyaz Sahibi
Prof. Dr. Hayati DEVELİ

Editörler
Yrd. Doç. Dr. Erol BARIN
Dr. Şaban ÇOBANOĞLU
Prof. Dr. Şeref ATEŞ
Doç. Dr. Mustafa BALCI
Doç. Dr. Cihan ÖZDEMİR

Yazarlar
Yrd. Doç. Dr. İbrahim GÜLTEKİN
Doç. Dr. Mahir KALFA
Yrd. Doç. Dr. İbrahim ATABEY
Yrd. Doç. Dr. Filiz METE
Aydan ERYİĞİT
Uğur KILIÇ

Eğitim Tasarımı ve Redaksiyon
Selçuk DOĞAN, Gül GÖNÜLTAŞ
Dilek KOCAYANAK, Emine SARIKAYA

Görsel Yapım
taze kitap

Görsel Yayın Yönetmeni: Zeynep Sevde Paksu
Görsel Yayın Danışmanı: Dr. Melike Günyüz
Sanat Yönetmeni: Sümeyye Eroğlu
Fotoğraflar: Sezer Alçınkaya
Grafik Uygulama: Rumeysa Temiz
İllustratörler: İbrahim Çiftçi, Saadet Ceylan, Uğur POLAT

Basım
Türkiye Diyanet Vakfı Yayın Matbaacılık ve Ticaret İşletmesi
Serhat Mah. Alınteri Bulvarı 1256.
Sok. No: 11 Ostim - Yenimahalle - Ankara
www.diyanetvakfiyayin.com.tr
Tel: 0 312 354 91 31 Fax: 0 312 354 91 32

Dağıtım
Karbey Yayıncılık Eğitim ve Dan. Hiz. San. Tic. Ltd. Şti.
Ankara Cad. No: 15 Konak Han Kat: 1
Hobyar Mahallesi Cağaoğlu - Fatih / İstanbul
Tel: 0 212 512 56 33 - 0 212 511 68 28

Yönetim Yeri
Anafartalar Mah. Atatürk Bulvarı No: 11 Ulus-Ankara
Tel: 0.312 309 11 88 Faks: 0.312 309 16 15
www.yee.org.tr - iletisim@yee.org.tr

ISBN
978-605-87010-2-1
© 2015
Yunus Emre Enstitüsü
Bütün hakları saklıdır.

B1

SUNUŞ

Sevgili Öğrenciler,

Bir dili öğrenmek, yeni bir dünyaya doğru yolculuğa çıkmak gibidir. Her yolculuk gibi, dil öğrenme yolculuğu da öncelikle sağlam bir niyet, coşkulu bir arzu ve hedefe varmak için gerekli irade ve çalışma gerektirir. Dil öğrenirken birkaç adım sonra bu kararından dönenler, birkaç durak sonra vazgeçenler çok görülür; hedefe varanlar ise yeni bir kültür ve medeniyetin geniş kapısından içeri girip kendi geleceklerini, kendi zihin dünyalarını zenginleştirme mutluluğuna erenlerdir.

Bu yolculuğun üç temel unsuru var: Birincisi öğrencidir. Öğrenci bu yolculuğun asıl unsurudur. Onun talebi, iradesi, çalışması olmadan yolculuk gerçekleşemez. Diğer unsurlar ise ona bu yolda kılavuzluk edecek olan öğreticiler ve öğretim malzemeleridir.

Yunus Emre Enstitüsü, Türkçe öğrenme yolculuğuna çıkanlara yardımcı olmak için çalışıyor. Okutmanlarımızı bu konuda özel bir eğitimden geçiriyor ve bir dilin yabancı dil olarak öğretimi metotlarını bilen okutmanlarla yürüyoruz. Okutmanlarımızın işlerini yaparken en iyi araçlara sahip olmasını arzu ediyoruz. Kitap ve yardımcı ders malzemeleri bunların başında geliyor.

Elinizdeki kitap, Türkçe öğrenmek isteyenlere yardımcı olmak üzere üretildi. Türkçeyi daha hızlı, kolay, akılda kalıcı; günlük hayatın ihtiyaçlarına cevap verecek yeterlikleri kazandırmak üzere tasarlandı. Derslerde ilerledikçe kendinizi Türkçe ifade edebilmeniz, Türkçe ile iletişim kurabilmeniz, yazma, okuma, konuşma ve dinleme becerileriniz gelişmesi hedeflendi.

Yedi İklim Türkçe kitabının tamamını bitirdiğinizde günümüz Türkçesinin iyi bir konuşuru olacağınıza, Türk edebiyatının heyecanlı sayfalarında kendi başınıza gezinebileceğinize, Türk akademik hayatını Türkçe takip edebileceğinize inanıyoruz.

Bu yeni yolculukta Yunus Emre Enstitüsü, okutmanları ve yöneticileriyle sizin yanınızdadır. Hepinize sağlık ve başarılar diliyorum.

Prof. Dr. Hayati DEVELİ

YUNUS EMRE ENSTİTÜSÜ BAŞKANI

B1

İÇİNDEKİLER

1 HABERİN VAR MI?

Haberin Var Mı?	9-26	Dil Bilgisi
A) Fısıltı Haberleri	10	• Zarf fiil -(y)ken • Şimdiki Zamanın Hikâyesi -(I)yordu
B) Son Dakika	16	
C) Sosyal Medya	21	

2 YORUMLAR VE GÖRÜŞLER

Yorumlar ve Görüşler	27-46	Dil Bilgisi
A) Söyleşi	28	• İşteşlik - İşteş Çatı –(I)ş
B) İş Görüşmesi	33	
C) Zevkler ve Renkler Tartışılmaz	41	

3 EĞİTİM

Eğitim	47-68	Dil Bilgisi
A) Eğitim Şart!	48	• Dilek Kipi –sA • Dilek Kipinin Hikâyesi –sAydI • Şart Kipi –(y)sA
B) Bir Lisan Bir İnsan	57	
C) Kitap Kurdu	62	

4 GELİN TANIŞ OLALIM

Gelin Tanış Olalım	69-90	Dil Bilgisi
A) Türkçe Öğreniyorum	70	• Gereklik Kipi: -mAlI • –AlI, -DIğInDAn beri, -DI ...-ALI. • Ettirgen Çatı: -DIr, -Ir, -t, -Ar
B) Evim Evim, Güzel Evim	78	
C) Garanti Belgesi	82	

YEDİ İKLİM TÜRKÇE

Dinleme	Okuma	Konuşma	Yazma
• Bizim Mahalle	• Genç İhtiyarlar	• Dedikodu	• Miras
• Akşam Haberleri	• İletişim Araçları	• Eskiden, Çok Eskiden	• Ne Yaparsınız?
• Google'ın Öyküsü	• Yetenek İşi	• Sosyal Medya	• Teknolojik Araçlar

Dinleme	Okuma	Konuşma	Yazma
• Etem Çalışkan'la Sohbet	• Türkü Baba	• Sanatlarımız	• Halk Ozanı
• Çalışmak İstiyoruz	• Yarın Buluşalım	• Metin Hocanın Ders Notları	• Eleman Arıyoruz
• Geçmişten Günümüze Gazete	• Yemek Kokusu	• Başrol	• En İyi Film

Dinleme	Okuma	Konuşma	Yazma
• Sınav Sonucu Belli Oldu	• Büyük Heyecan	• Üniversitem	• Araştıralım
• Okul Öncesi Eğitim	• Dil Ne Taşır?	• Sen Hangi Dilleri Biliyorsun?	• Dilin Önemi
• Dünyada İlginç Kütüphaneler	• Kitap Okuyorum, Hem de Çok Hızlı	• En Değerli Ödülüm	• Kitap Okumanın Faydaları

Dinleme	Okuma	Konuşma	Yazma
• Her Kapıyı Açan Anahtar: Yabancı Dil	• Kafede	• Dün Öğrendiklerimiz	• Kursa Kayıt
• Emlakçıda	• Bir Ömür	• Hayalimdeki Ev	• Hakkımı Arıyorum
• Servis Görevlisini Beklerken	• Sürpriz!	• Görünmez Kaza	• Karikatür

B1

İÇİNDEKİLER

5 ENGELLERİ KALDIRALIM	Engelleri Kaldıralım	91-108	Dil Bilgisi
	A) Biyografi	92	• Dönüşlü Çatı: -n-, -l- • "Kendi" Dönüşlülük Zamiri • -mAk lazım • -mAk zorunda kal- • -mAk gerek- • -mAk şart
	B) Yağmur Adam	98	
	C) Zor Hayatlar	101	

6 KURGU	Kurgu	109-128	Dil Bilgisi
	A) 5 N 1 K	110	• -l-,-n- Edilgen Çatı
	B) Hangi Film?	119	
	C) Ödül	123	

7 KUTLAMA	Kutlama	129-148	Dil Bilgisi
	A) Kutlu Olsun	130	• Sıfat Fiiller (-An, -DIk, -AcAk)
	B) Hayat Bayram Olsa	137	
	C) Oğlan Bizim Kız Bizim	142	

8 ÖMÜR DEDİĞİN	Ömür Dediğin	149-168	Dil Bilgisi
	A) Unutulmayan Aşklar	150	• Genel Tekrar
	B) Başarı Hikâyeleri	156	
	C) Kendi Hikâyem	161	

YEDİ İKLİM TÜRKÇE

Dinleme	Okuma	Konuşma	Yazma
• Beethoven	• Parmaklarıyla Gören Adam	• Yönetici	• Engelleri Aşalım
• Ankara Film Festivali	• Yağmur Adam	• Engelli Dünya	• En Sevdiğim Film
• Bu Kim?	• Nasıl Yardım Ederiz?	• Engellerimiz	• Engeller Nerede?

Dinleme	Okuma	Konuşma	Yazma
• Elias Howe	• Uykudaki Dünyamız: Rüyalar	• Rüyalar Âlemi	• Satıyorum
• Film Dünyası	• Anket	• Ağustos Böceği ile Karınca	• Çizgi Kahramanlar
• Festivaller	• Çiçek Festivali	• Festivallerimiz	• Senaryo

Dinleme	Okuma	Konuşma	Yazma
• Festivaller	• Haka Dansı	• Festivale Gidelim	• Davet Mektubu
• Şeker Gibi Bir Bayram	• Gül Dalında Bir Dilek	• Olağanüstü	• Bayramınız Kutlu Olsun
• Dünyadaki Doğum Günü Kutlamaları	• Düğün	• İyi ki Doğdun	• Düğün Nasıldı?

Dinleme	Okuma	Konuşma	Yazma
• Emrah İle Selvihan	• Tahir ile Zühre	• Aşk Öyküleri	• Başyapıt
• Bir Başarı Öyküsü	• Bir Liderin Doğuşu	• Önemli Kişiler	• Üniversiteniz
• İdil Biret	• Ayşe Kulin	• Başımdan Geçenler	• Kişisel Başarılar

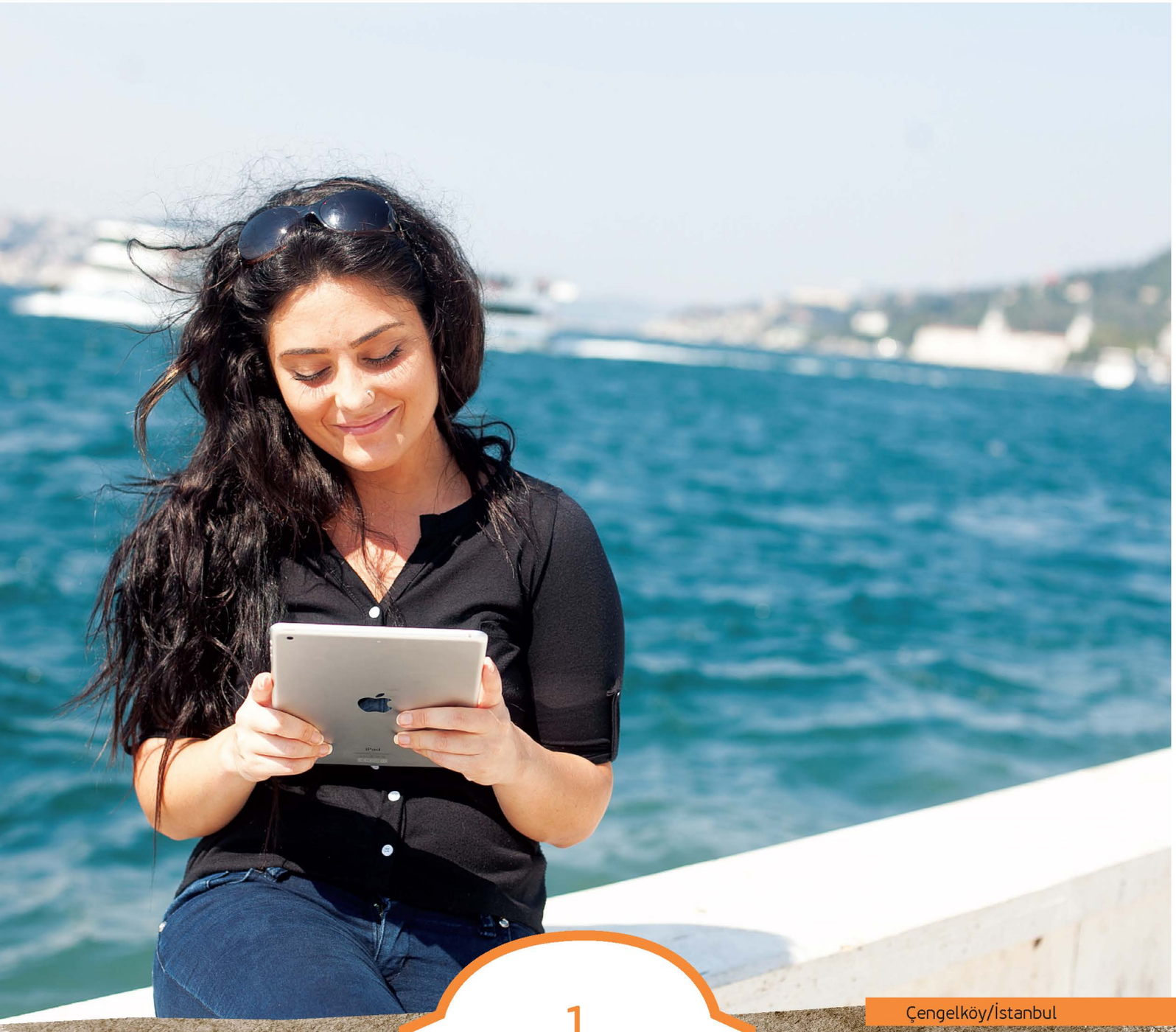

Çengelköy/İstanbul

1 Haberin Var mı?

Bölümler
A. Fısıltı Haberleri
B. Son Dakika
C. Sosyal Medya

Beceriler
- Görsel, Yazılı ve İşitsel Haberleri Anlama
- İletişim ve Basınla İlgili Temel Kavramları Kullanma

Dil Bilgisi
- Zarf fiil -(y)ken
- Şimdiki Zamanın Hikâyesi -(I)yordu

Kelimeler
- basın
- sosyal medya
- haberler

Üniteye Hazırlık

- Mahallenizdeki olayları kimden öğreniyorsunuz?
- Hangi iletişim aracını kullanıyorsunuz?
- Sosyal paylaşım sayfalarını kullanıyor musunuz? Niçin?

A) FISILTI HABERLERİ

1. Okuyalım, eşleştirelim.

Genç İhtiyarlar

Göldeki Yaşlı Kurt

Dünyanın Çatısındaki Adam

Yaş Yetmiş, Rekor Yetmemiş

Reklamların Yeni Yüzü

.....

Kahramanmaraş'ta yaşayan 123 yaşındaki Mehmet Tatar, bir şeker firmasının reklam filminde oynadı. Oyunculuğunu herkes ayakta alkışladı. 12 çocuk, 65 torun sahibi Mehmet Tatar, film setindeyken çok heyecanlanmış ama heyecanını göstermemeye çalışmış.

.....

Japon dağcı Yuichiro Miura 80 yaşında Everest tepesine tırmanarak en yaşlı dağcı unvanını elde etti. Miura'nın televizyondaki görüntülerde kızıyla konuşma anı yer aldı. Japon dağcı, kızına "80 yaşındayım ama hâlâ dincim ve sağlıklıyım." dedi. Miura tepedeyken kameralara el sallamayı ve dostlarına selam göndermeyi de unutmadı.

.....

Hasan Kınalı millî bir atlet. 72 yaşında ama yarışmalarda birinciliği kimseye bırakmıyor. Odası madalya ve kupalarla dolu. Yarışmalara katılmaya devam ediyor. Sağlığını dengeli beslenerek koruyor. Her sabah spor salonuna gidiyor. Spor salonundayken herkes onun performansına şaşırıyor.

.....

ABD'li George Blair sporu ve spor yapmayı çok seviyor. İlginç rekorlar denemeyi de ihmal etmiyor. 2002 yılında Florida eyaletindeki Florence Gölünde ilginç bir rekor denemesi yaptı. 87 yaşındaki Blair tam beş dakika boyunca gölde su kayağı yaparak inanılmazı başardı. Röportajda "Gençken daha iyilerini yapıyordum." dedi.

2. İnceleyelim.

Bu fotoğrafı İstanbul'**dayken** çektirdim.

Babam genç**ken** bisikletle dünyayı dolaşmış.

- Çocuk**ken** saçlarım uzundu.
- Öğrenci**yken** çok çalışkandım.
- Biz sinema**dayken** İpek aradı ama telefona cevap veremedim.
- Sen küçük**ken** çok yaramazdın.

3. Tamamlayalım.

1. Eğitimine hasta**yken** bile devam etmiş.
2. Biz tatil..... eve hırsız girmiş.
3. Trafik..... telefonla asla konuşmam.
4. Babam neşeli..... harçlık isteyelim.
5. Moralim bozuk..... hiç konuşmam.
6. Annem ev..... bize harika börekler yapar.
7. Kardeşim ders..... öğretmenini dikkatlice dinler.
8. Arkadaşım yemek..... çok düşünceliydi.
9. Uçağa ilk kez bindim, hava..... çok heyecanlandım.
10. Tiyatro..... çok eğlendik.

4. Dinleyelim, işaretleyelim.
Bizim Mahalle

	Kuaför	Öğrenci	Lakabı var.	Sinirli	Meraklı	Lezzetli yemekler yapıyor.	"Maviş" adında bir kuşu var.
Bilge	☐	☐	☐	☐	☐	☐	☐
Kâzım	☐	☐	☐	☐	☐	☐	☐
Sema	☐	☐	☐	☐	☐	☐	☐
Hayriye	☐	☐	☐	☐	☐	☐	☐
Mualla	☐	☐	☐	☐	☐	☐	☐

Kâzım

Bilge

Mualla

Hayriye

Sema

5. İnceleyelim.

- Elif ders çalışıyor. O sırada müzik dinliyor.
  - → Elif ders çalış**ırken** müzik dinliyor.

- Tam mesaj göndereceğim, şarjım bitti.
  - → Tam mesaj gönder**ecekken** şarjım bitti.

- Sen bana bir satır yazmadın, ben sana destanlar yazdım.
  - → Sen bana bir satır yaz**mazken** ben sana destanlar yazdım.

- Arkadaşlarımla top oynuyorum. Sokağa aniden bir araba girdi.
  - → Arkadaşlarımla top oyna**rken** sokağa aniden bir araba girdi.

6. Yeniden yazalım.

1. Bisiklet sürüyorum. O sırada birden yere düştüm.
2. Çalışıyorum, lütfen rahatsız etmeyin.
3. Araba sürüyorsun. O sırada cep telefonuyla konuşma.
4. Ali uyuyor. O sırada hem konuşuyor hem de horluyor.
5. Sempozyum için İstanbul'a gelmiş. Aynı zamanda Ayasofya'yı da gezmiş.
6. Televizyon izliyorum. O sırada kapı çaldı.

1. Bisiklete sürerken aniden yere düştüm.
2. .....
3. .....
4. .....
5. .....
6. .....

7. Tamamlayalım.
-ken

Eve gelirken manava uğradım.

Pazara git..... bana da meyve al.

Araba sür..... dikkatini dağıtmayalım.

Kardeşim anneme hiçbir zaman danış..... ben hep danışırım.

Yeni bir telefon al..... garanti süresine dikkat edin.

Ben küçük..... çok yaramazdım.

İşe git..... Ahmet'le karşılaştım.

Öğrenci..... birçok kitap aldım.

Dışarı çık..... bana da gazete alır mısın?

8. Okuyalım, işaretleyelim.

Ekonomist Serdar Şenol Değerlendiriyor

Altın

Altın, bu yılın zirvesine çıktı. Uluslararası piyasalarda altının ons fiyatı 1706 doları aşarak yıl içindeki en yüksek düzeye ulaştı. Altın, yatırımcı için risksiz bir yatırım aracı. Bu nedenle yükselişi devam eder diye düşünüyorum. Altınını satmak isteyenler bu yükselişi değerlendirebilirler.

Avro

Avro, Avrupa para piyasalarındaki tedirginlik nedeniyle bugün düşüşe geçti. Serbest piyasada avro 3,02 TL'den işlem gördü. Düşüş kısa süreli olacak, avro hafta içinde yükselişe geçecek. Tahminler bu yönde.

Dolar

Dolar, Amerika Bankalar Birliğinden gelen olumlu sinyallerle avro karşısında değer kazandı. Gün içinde küçük iniş çıkışlar yaşandı. Ancak piyasalar kapanırken dolar yükselişe geçerek 2,52 TL'den alıcı buldu.

Borsa

Borsa İstanbul (BİST) 100 endeksi, ikinci seans kapanışına göre 225,65 puan artarak günün ilk yarısını 72.754,62 puandan tamamladı. Birinci seansta, hisse senetleri ortalama 0,31 oranında değer kazandı.

	D	Y
1. Altın, yatırımcısının yüzünü güldürdü.		
2. Avro yükselişe geçti.		
3. Dolar, avrodan daha değerli.		
4. Borsa değer kazandı.		

9. İnceleyelim.

-DIr (pekiştirme)

TAHMİN	- Hayırdır inşallah! Bu saatte kim olabilir? - Merak etme. Ali'**dir**.
	Fotoğraftaki kişi Oya'ya çok benziyor. Büyük bir ihtimalle annesi**dir**.
	Saat sabahın altısı. Ayşe bu saatte hayatta kalkmaz. Uyu**yordur**.
	Off, geç kaldık. Ders çoktan başla**mıştır**.
	Bu hediye şahane. Eminim Linda buna bayıl**acaktır**.
RESMÎ DİL / İLAN	Türkiye'nin başkenti Ankara'**dır**.
	Sevgi Hanım Yunus Emre Enstitüsünde okutman**dır**.
	Yunus Emre Enstitüsüne okutman alın**acaktır**.
	Yeni dönem kurs kayıtlarımız başla**mıştır**.
	Sayın Cumhurbaşkanımız şu anda bir basın toplantısı yap**maktadır**.

10. Tamamlayalım.

1. Annem şimdi yemek yap.....
2. Şirketimize deneyimli bay / bayan eleman alın.....
3. Salonumuz klimalı.....
4. Marmaris, Türkiye'nin en güzel ilçelerinden biri.....
5. Bu konuyla ilgili çalışmalarımız devam et.....
6. - Görkem hâlâ gelmedi.
   - Merak etme. Yol.....
7. İstanbul-Tiflis uçakla yaklaşık 2 saat. Annem çoktan in.....
8. Sınavın eminim iyi geç.....

11. Yazalım.

Miras

Size bir yakınınızdan büyük bir miras kaldı.
Neler yaparsınız?

.....

.....

.....

.....

12. Okuyalım, tartışalım.

Dedikodu

Yanımızda olmayan birinin arkasından olumsuz şeyler konuşmaya dedikodu denir. Dedikodu bazen yalan bazen gerçektir. Ancak her ikisi de insanları üzer. "Dedikodu" tıpkı yalan haber gibidir. İnsanların arasında hemen yayılır. En güzel davranış, insanların yanlışlarını kendilerine söylemek ve onlara kendini düzeltmesi için şans tanımaktır.

Dedikodu yapar mısınız? Niçin?

.....

.....

.....

Diyelim ki bir arkadaşınız sizin hakkınızda bazı olumsuz şeyler söylemiş. Nasıl bir tepki verirsiniz?

.....

.....

.....

Birisi yanınızda en yakın arkadaşınızın dedikodusunu ediyor. Ne yaparsınız?

.....

.....

.....

B) SON DAKİKA

1. Okuyalım, cevaplayalım, işaretleyelim.
İletişim Araçları

İnsanlar, haberleşmek için tarih boyunca çeşitli iletişim araçlarını kullanmışlardır. Teknoloji yokken insanlar dumanla, sesle ve güvercinleri kullanarak birbirleriyle iletişim kurmuşlardır. Teknolojinin gelişmesiyle de elektronik aletler ve basın-yayın araçlarını iletişimde kullanmaya başlamışlardır.

Günümüzde pek çok iletişim aracı bulunmaktadır. Bu iletişim araçları bizi sevdiklerimize ulaştırırken hayatımızı da kolaylaştırmaktadır. Eskiden günlerce mektup beklerken şimdi bir telefon veya e-posta ile kısa zamanda en uzaktaki yakınlarımıza bile ulaşabiliyoruz.

Bilgisayar ve internet günümüzde en yaygın iletişim araçlarındandır. E-postalar, forumlar ve sosyal medya dünyayı küçük bir köy hâline getirmiştir. İnternet sayesinde dünyanın diğer ucundaki yakınlarımızla yazılı, görüntülü veya sesli haberleşebiliyoruz. İnternet, bilgiyi kaydetmeyi ve bilgiye kolayca ulaşabilmeyi sağlamaktadır. Kullanıcı sayısının diğer iletişim araçlarına göre daha fazla olmasının sebebi ise daha hızlı ve ucuz olmasıdır.

Telefon, cep telefonu, faks da önemli iletişim araçlarındandır. Çağımızda özellikle cep telefonu yaygın olarak kullanılmaktadır. Çünkü insanların işte çalışırken, dışarıda dolaşırken birbirlerine cep telefonları ile ulaşmaları daha kolaydır. Son teknoloji sayesinde akıllı telefonlarla fotoğraf çekmek, internete girmek, dosya göndermek mümkün.

Bazı iletişim araçları da yazı ve semboller aracılığıyla insanlar ve toplumlar arasında iletişimi sağlar. Kitaplar, gazeteler, dergiler, afişler, el ilanları, mektuplar ve notlar bu tür iletişim araçlarındandır. Kitaplar ve dergilerden uzun süreli, gazete ve dergilerden ise günlük, haftalık veya aylık olarak yararlanabiliriz.

Televizyon, radyo gibi araçlar kitleler arasında iletişim sağlar. Radyo sadece sesi olan bir iletişim aracıyken televizyon hem sesi hem de görüntüsü olan bir iletişim aracıdır. Radyo ve televizyon haber alma, eğitim ve eğlenceye yönelik araçlardır. Bir televizyon haberi anında milyonlarca insanı bilgilendirebilir. Radyo dinlerken birçok yeni bilgi öğrenebiliriz.

Kısacası kitle iletişim araçlarının haber verme, eğitme, eğlendirme, kültürün toplumdan topluma ve nesilden nesile geçişini sağlama gibi pek çok yararı vardır. Kitle iletişim araçlarının çoğalmasının başında ise teknoloji gelmektedir. Bu yüzden zamana ayak uydurmak için teknolojik gelişmeleri yakından takip etmek gerekir.

1. İnternetin kullanıcı sayısının daha fazla olmasının sebebi nedir?

   .....

2. Cep telefonu günümüzde neden yaygın kullanılmaktadır.

   .....

3. Teknolojik gelişmeleri izlemenin sebebi nedir.

   .....

	VAR	YOK
Akıllı telefonlarda eğlenceye yönelik programların olması		
Dergi ve gazetelerden yararlanma süresi		
Radyo ve televizyon arasındaki temel fark		
Mektubun zamanla yok olma nedeni		

2. Yazalım.
Ne Yaparsınız?

Bir topluluk önünde konuşurken kendinizi nasıl hissedersiniz?

.....

.....

.....

16 yaşındasınız. Bir akşam arkadaşlarınızla sözleştiniz. Tam dışarı çıkacakken babanız "Gidemezsin. Vakit çok geç." dedi. Ne yaparsınız?

.....

.....

.....

3. İnceleyelim, tamamlayalım.

Yemek yaparken telefon çaldı.

Babaannem kitap ..... biz onu dinleriz.

Ders ..... telefonunla oynama.

Yaren, müzik ..... uyudu.

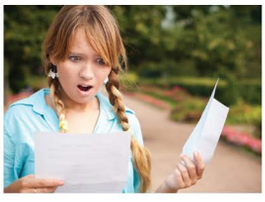

Sen bu satırları ..... ben çok uzaklarda olacağım.

1. Sen bu satırları oku..... ben çok uzaklarda olacağım.
2. Sen yemek..... ben hastaneye gittim.
3. Pencereleri sil..... perdeleri de yıkayayım.
4. Sabah okula git..... yolda bir cüzdan buldum.
5. Biz İstanbul'..... siz neredeydiniz?
6. Hasta..... hiçbir şey yemek istemiyorum.
7. İnsan tehlike..... korkudan titrer.
8. Tam dışarı çık..... telefon çaldı.
9. Öğrenci..... çok tembeldim.
10. Havva hiç kitap oku..... kardeşi tam bir kitap kurdu.
11. Seninle birlikte..... çok mutluyum.
12. Öğretmenimiz ödevleri kontrol et..... genellikle kırmızı kalem kullanır.
13. Londraya gel..... seni de ziyaret etmek istedim.
14. Ünlü diyetisyen konuşmasına başla..... elektrikler gitti.
15. Alican üç yaşın..... Antalya'ya taşınmışlar.

4. Dinleyelim, işaretleyelim, eşleştirelim.

Akşam Haberleri

	D	Y
1. Yoğun kar yağışı kazaya sebep oldu.		
2. Kaza, İstanbul-Sivas karayolunda oldu.		
3. Kazada iki kişi ağır yaralandı.		
4. Yağmur yağışı hafta sonu da devam edecek.		
5. Beşiktaş son iki hafta puan alamadı.		
6. Fetih 1453 adlı filme halk büyük rağbet gösterdi.		

5. Cümleleri inceleyelim, farklarını söyleyelim.

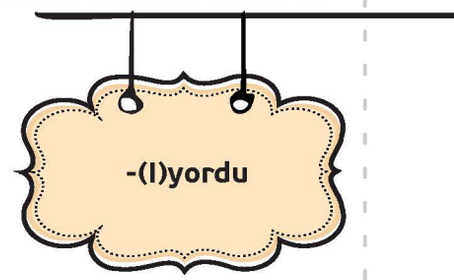

1. Çocuk, yaramazlık **yapıyor**.
- Çocuğum küçükken çok yaramazlık **yapıyordu**.
2. Hamile kadın su **içiyor**.
- Hamileyken günde 3 litre su **içiyordum**.
3. Nişanlı çift, telefonda **konuşuyor**.
- Nişanlıyken sabaha kadar telefonda **konuşuyorduk**.
4. Ali internette resim **yapıyor**.
- Acaba internet yokken insanlar neler **yapıyordu**?

6. Tamamlayalım.

1. Üniversiteden arkadaşlarla eskiden sık sık buluş.....
2. Ülkemdeyken her sabah en az 1 saat koş .....
3. Acaba bilgisayar yokken insanlar nasıl iletişim kur .....
4. Biz küçükken anneannem bizlere masallar anlat .....
5. Çocukken süt iç ..... ama şimdi yatmadan önce mutlaka bir bardak içiyorum.
6. Eskiden haftada bir kuaföre git ..... şimdi çok yoğunum.

7. Okuyalım, konuşalım.
Eskiden, Çok Eskiden

Teknolojinin gelişmesi hayatımızı da kolaylaştırdı. İnternet, akıllı telefonlar, televizyonlar hayatımızı değiştirdi, değiştirmeye de devam ediyor. Teknolojisiz hayat elbette çok zor. Çamaşır ve bulaşık makinesi, buzdolabı, kalorifer, arabalar, fotoğraf makinesi, kamera hatta asansörün bile hayatımızdaki önemini bazen anlayamıyoruz. Çamaşır makinemiz veya buzdolabımız bozukken şikâyet etmeye başlıyoruz. Yanımızda telefonumuz yokken kendimizi yarım bir insan gibi hissediyoruz. Peki geçmişte insanlar elektrik veya teknolojik aletler yokken nasıl yaşıyorlardı?

İnsanlar gaz lambaları veya mum kullanıyorlardı. Tabii elektrik yokken teknolojinin de bugünkü gibi olması mümkün değil. Telefon, televizyon ve radyo gibi iletişim araçları da yoktu. Haberleşmek için mektup kullanıyorlardı. O zamanlar bilgiye ulaşmak günümüzdeki kadar kolay değildi, kitap ve yayınlar el baskısı veya daha ilkel koşullarda çıkarılıyordu. Günler, haftalar hatta aylar süren yolculuklara ya da kâğıt yokken insanların taşları kullanmasına ne diyorsunuz?

Eskiden hayat gerçekten çok zormuş. Geçmişi düşünüp günümüzün kıymetini bilelim.

Geçmişi ve günümüzü karşılaştırınız.

- Arabalar yokken .....
- Elektrik yokken .....
- Buzdolabı yokken .....
- Kâğıt yokken .....
- Kalorifer yokken .....

8. Okuyalım, eşleştirelim.
Haberler

Günümüz insanının iş dışında en fazla zaman ayırdığı etkinlikler arasında televizyon yer alır. Çağımızda, insan hayatını iletişim ve bilgilenme anlamında olumlu ya da olumsuz etkileyen önemli faktörlerden biridir. Dünyanın her hangi bir yerindeki olaylardan anında haberdar olmamamızı televizyon sağlar.

Evde otururken, işte çalışırken, yolculuk yaparken haber programları sayesinde, ülkemizdeki ve dünyadaki olaylar hakkında bilgi sahibi oluruz. Ayrıca haber programları hayatımızı kolaylaştırır. Örneğin, yolculuk yaparken radyo haberlerini dinlemek, trafiğe kapalı yollar konusunda bilgi sahibi olmamızı sağlar. Sabah evden çıkarken hava durumu haberlerini dinleyerek o günkü hava durumu konusunda bilgi sahibi oluruz. Sonra bu bilgiye göre giyinip dışarı çıkarız.

Haber programları; ana haber bültenleri, son dakika haberleri, spor haberleri, magazin haberleri ve hava durumu haberleri gibi gruplara ayırabiliriz.

Ana haber bültenleri, akşam 18.00 ile 20.00 saatleri arasında yayınlanır. Gün içinde gelişen olayları bize aktarır. Böylece gündem hakkında bilgi sahibi oluruz.

Son dakika haberleri, aniden gelişen ve dikkat çeken bilgileri içerir. İnsanlar flaş haber yazısını ekranda görür ve hemen dikkatle habere yönelir.

Spor haberleri, farklı spor dalları hakkındaki haberleri içerir. Transfer haberleri, maç saatleri, karşılaşmaların sonuçları gibi bilgiler yer alır.

Magazin haberleri; sinema, tiyatro, kültür ve sanat dünyasının ünlü isimleriyle ilgili haberleri içerir.

Hava durumu haberlerinde ise ülke ve dünya genelindeki günlük veya haftalık hava şartları anlatılır.

HD TV

1 - Son dakika haberleri

2 - Hava durumu haberleri

3 - Ana haber bülteni

4 - Spor haberleri

5 - Magazin haberleri

C. SOSYAL MEDYA

1. Dinleyelim, sıralayalım, işaretleyelim.
Google'ın Öyküsü

☐	Yahoo'nun kurucusu projelerini yeterli bulmadı.
☐	"BackRub" adında bir arama motoru geliştirdiler.
☐	Arkadaşlarının garajında çalışmalarına devam ettiler.
☐	Pek çok firmayla görüştüler.

	VAR	YOK
1. Google sözcüğünün anlamı		
2. Şirketteki ortak sayısı		
3. Şirketin bugünkü değeri		
4. Google'ın günde cevapladığı soru sayısı		
5. Google'daki reklamların maliyeti		

2. Okuyalım, tamamlayalım.
Yetenek İşi

1. Benim ..... üstüme yok.

2. Annemin ..... üstüne yok.

3. Babamın ..... üstüne yok.

Kimi insanlar, bazı işleri çok güzel yaparlar. Örneğin benim annem çok güzel kek yapar. Kek yapmakta üstüne yoktur. Kardeşim çok komik bir çocuktur. Bizi hep güldürür, sürekli şakalar yapar. Babamın matematik bilgisi çok iyidir. Matematik ödevlerimize yardım eder. Problem çözmekte babamın üstüne yoktur. Benim hiçbir yeteneğim yok sanmayın. Bugünlerde annem biraz şikâyetçi, gürültüden uyuyamıyor ama gitar çalmakta üstüme yoktur. Arkadaşımın sesi çok güzel bana şarkılarıyla eşlik eder. Biz çok iyi bir ikiliyiz.

3. Tamamlayalım.

yemek yapmakta | bağlama çalmakta | araba sürmekte | futbol oynamakta | tenis oynamakta | ney üflemekte

Yemek yapmakta..... üstüne yok.

..... üstüne yok.

..... üstüne yok.

..... üstüne yok.

..... üstüne yok.

..... üstüne yok.

4. Konuşalım.
İnternette

İnterneti en çok hangi amaçla kullanıyorsunuz? Niçin?

5. Yazalım.
Teknolojik Araçlar

Sizce internet yokken insanlar neler yapıyordu / nasıl yaşıyordu?

.....

.....

.....

.....

.....

6. Okuyalım, tartışalım.
Sosyal Medya

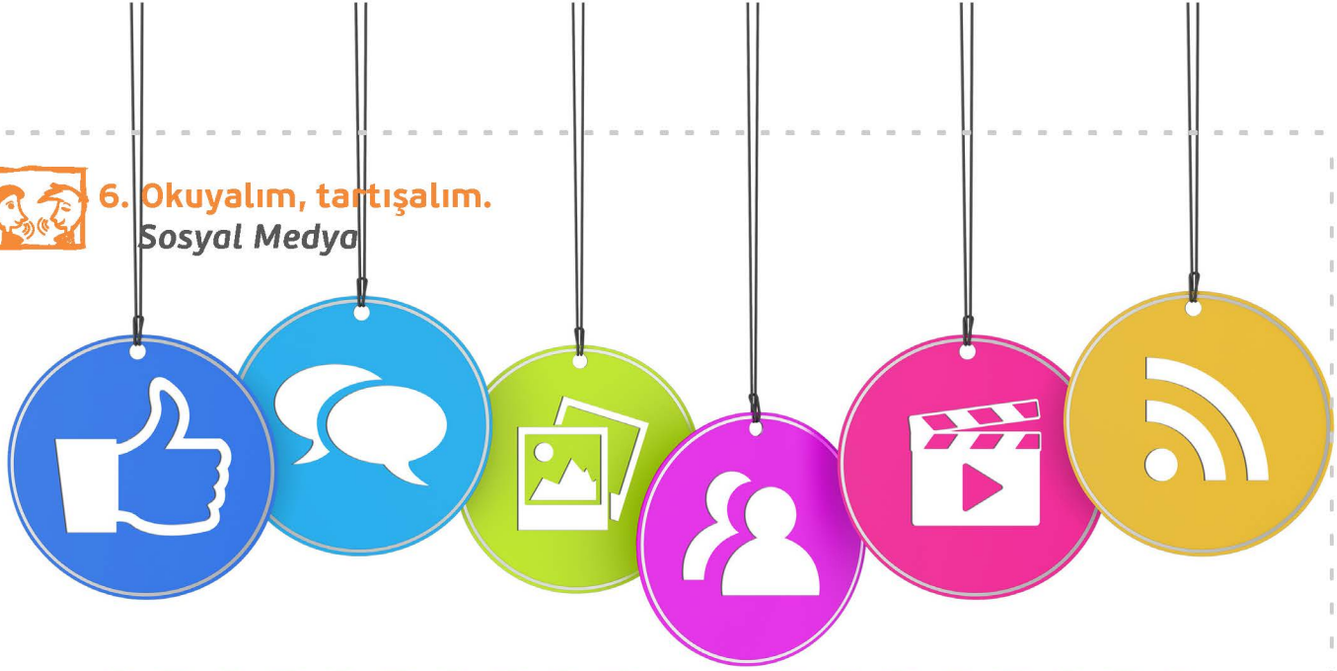

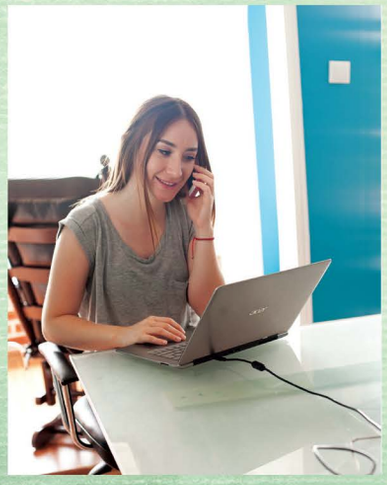

Hayatı Paylaşıyoruz

Bence, sosyal paylaşım siteleri çok faydalı. Her gün milyonlarca insan, sosyal paylaşım sitelerini kullanıyor. İnsanlar, hayatlarındaki önemli olayları bu sayede arkadaşlarıyla paylaşabiliyorlar. Bazı insanlar fotoğraflarını, bazıları duygu ve düşüncelerini bazıları da çeşitli etkinlik haberlerini bu sayfalarda paylaşıyor.

İnsanların yanı sıra pek çok kurum ve kuruluş bu sitelerde gruplar kurarak insanlara ulaşmaya çalışıyor. Sivil toplum kuruluşları, üyelerine ve gönüllülere bu sayfalar aracılığıyla mesajlarını iletiyor. Hatta devlet başkanları, cumhurbaşkanları, başbakanlar, bakanlar sosyal paylaşım siteleri aracılığıyla vatandaşlarla iletişim kuruyor. Böylece sosyal paylaşım siteleri, büyük bir rol üstleniyor.

Hayattan Kopuyoruz

Bence, sosyal paylaşım siteleri insanları birbirinden koparıyor. Bazı uzmanlara göre, sosyal paylaşım siteleri insanları yalnızlaştırıyor. Sanal ortam, insanları toplumdan hatta yakın çevresinden uzaklaştırarak sosyalleşmeyi engelliyor. Aile bireyleri, birbiriyle iletişim kurmak yerine sosyal paylaşım sitelerinde başkalarıyla iletişim kurmayı tercih ediyor. Aynı evin içinde, farklı odalarda, birbirinden habersiz yaşayan insanlar var. Çocuklar anne ve babalarıyla, eşler birbirleriyle iletişim kurmuyor. Saatlerce sosyal paylaşım sitelerinde vakit geçiren insanlar, sanal bir ortamla gerçeklerden uzaklaşıyor. Bu nedenle sosyal paylaşım siteleri yerine yüz yüze iletişim kurmak gerek. Aynı ortamı paylaşarak sohbet etmek çok daha zevkli.

Siz hangi görüşe katılıyorsunuz? Niçin?

Serbest Okuma

Tellal

Günümüzde liderler, devlet adamları insanlara bir haberi iletmek için basın toplantısı düzenliyorlar. Bu toplantılara gazeteciler ve muhabirler katılıyor. Bazı televizyon kanalları bu toplantıları canlı yayınlıyor. Böylece liderler ve devlet adamları vatandaşlarla iletişim kuruyor, onlara mesajlarını iletiyor.

Eskiden durum böyle değildi. Eski Türk devletlerinde tellallar vardı. Tellarların görevi padişahın isteklerini halka iletmekti. Tellal şehrin meydanına çıkıp davul çalar. Davulun sesini duyan insanlar tellalın etrafına toplanır. Sonra tellal, padişahın duyurularını, güzel ve gür sesleriyle, halka iletir. Tellalın sözü genelde şu ifadeyle başlar: "Ey ahali! Duyduk duymadık demeyin!" Bu sözden sonra asıl konuya geçer ve halka bilgi verir. Böylece halk padişahın sözlerini duyar.

Yazalım. / *Sizi çok etkileyen bir haberi yazınız.*

Kelime Dünyası

* borsa
* haber
* reklam
* dedikodu
* gazete
* sosyal paylaşım sitesi
* internet
* ayaklı gazete
* sanal ortam
* sosyal medya
* oyun
* fısıltı

DEĞERLENDİRME

Cümleleri tamamlayalım.

yüzerken | almışken | gitmişken | geçerken | yıkarken

giderken | gelmişken | söyleyecekken | atacakken | gitmişken

1. Eve ..... bir köpek gördüm.

2. Arabayı ..... bana yardım etti.

3. Takım elbise ..... bir de kravat aldık.

4. Bana sırrını ..... annesi içeri girdi.

5. Evinizin önünden ..... seni gördüm

6. Eczaneye ..... bana da bir ağrı kesici al.

7. Yaz mevsimi ..... yeni kıyafetler aldım.

8. Elimdeki kâğıdı yere ..... arkadaşım "Atma" dedi?

9. Afyon'a ..... kaymak yemeden dönmeyelim.

10. Denizde ..... yüzüğünü kaybetmiş.

Araba sürmekte üstüne yok.				
Basket atmakta üstüne yok.				
Bilardo oynamakta üstüne yok.				
Gol atmakta üstüne yok.				

KENDİMİ DEĞERLENDİRİYORUM

Gündelik konuşmalardaki temel deyimleri ve kalıp sözleri anlayabilirim.

Konuşmanın konusuna ilişkin çıkarımlarda bulunabilirim.

Konuşmalardaki sebep-sonuç ilişkilerini fark edebilirim.

Güncel ve bilinen konularda yazılmış kısa gazete haberlerini anlayabilirim.

Genel konularla ilgili metinlerde anlamını bilmediğim sözcük veya ifadeleri bağlamdan hareketle anlayabilirim.

Öyküleme, betimleme ve açıklamalarda kullanılan ifade ve yapıları anlayabilirim.

Bilinen etkinlik ve konularla ilgili bir diyaloğu başlatabilir ve sürdürebilirim.

Bir olaya ilişkin temel duygularımı (şaşırma, mutluluk, üzüntü, ilgilenme ve kayıtsızlık gibi) karşımdaki kişilere ifade edebilirim.

Bir tartışmada görüş ve düşüncelerimi ifade edebilir, başkalarından konuyla ilgili görüş isteyebilirim.

Deneyimlerimi ayrıntılarıyla aktarabilirim.

İlgi alanıma giren konularda, kişisel görüşlerimi yansıtan metinler yazabilirim.

Kişisel yorum bildiren ifade ve kalıpları kullanabilirim.

Marmara Üniversitesi/İstanbul

2
Yorumlar ve Görüşler

Bölümler

A. Söyleşi
B. İş Görüşmesi
C. Zevkler ve Renkler Tartışılmaz

Beceriler

- Bir Olayın Ayrıntılarını Anlama
- Öz Geçmiş Yazma
- İş Görüşmesi Yapma

Dil Bilgisi

- İşteşlik
  - İşteş Çatı –(I)ş

Kelimeler

- iş başvurusu
- sanat
- buluşma
- haber
- gazete

Üniteye Hazırlık

- Kendinizi hangi alanda başarılı buluyorsunuz?
- Sizce başarılı kişilerin özellikleri nelerdir?
- Sanatçıların ortak özellikleri nelerdir?

A. SÖYLEŞİ

1. Okuyalım, işaretleyelim.

Türkü Baba

Halk ozanı Neşet Ertaş, 1938 yılında Kırşehir'de doğdu. Annesi Döndü Hanım'ı çok küçükken kaybetti. Babası Muharrem Ertaş ile birlikte, çocuk sayılabilecek yaşlarda, düğünlerde saz çalıp türkü söyledi.

15 yaşında, gurbete yani İstanbul'a gitmek istedi ama elindeki para sadece yolun yarısına kadar yetti. "Kırşehir'den Ankara'ya otobüs iki buçuk liraydı. İki buçuk liram vardı, Ankara'ya kadar geldim. Otogarda birine 'İstanbul'a gideceğim ama param yok.' dedim. Yanımda sazım vardı. 'Saz çal.' dedi. Otobüste ayakta yolculuk karşılığında, gece geç saate kadar saz çalıp türkü söyledim. Sirkeci'de bir otele sazımı koydum, karın tokluğuna çalışayım dedim ama olmadı."

Bir akşam, bir plak şirketinin tabelasını gördü. Sazını alıp sabah erkenden ümitle oraya gitti. Babasının "Neden garip garip ötersin bülbül?" adlı türküsünü söyledi. Plak şirketinin sahibi, Neşet Ertaş'ın sesinden çok etkilendi. Böylece 15 yaşındaki Neşet Ertaş, 1957'de ilk plağını çıkardı.

Babası Muharrem Ertaş'ın çok sayıda türküsü vardı ama hiçbirinde imzası yoktu. Neşet Ertaş, kendisinin bir imzası olmasını istedi. "Babama, 'Bir şeyler yazıyorum, ne diyeyim sonunda?' dedim. Babam, 'Bize garipler derler, oğlum.' dedi. Onun için türkülerimin son bölümünde 'garip' sözcüğü yer alır..."

Bir yıl sonra Ankara'ya gitti. Orada Leylâ isimli bir kızla tanıştı. Onunla evlenmek istedi ancak babası ilk zamanlar izin vermedi. Daha sonra Leylâ'nın babasını ikna etti. Neşet Ertaş, Leylâ'yla evlendi ve üç çocukları oldu.

1977'de parmakları felç oldu. "Almanya'ya gittim, elektrik tedavisi uyguladılar. İyileştikten sonra üç çocuğumu yanıma aldım. Onlar, ekmeklerini ellerine aldıktan sonra Türkiye'ye döndüm."

2000 yılında İstanbul Konseri ile sahnelere geri döndü. Üniversitede okuyamadı ama Türkiye'nin büyük saz ustalarından biri olarak İTÜ'den fahri doktora unvanını aldı. 2010'da UNESCO onu "Yaşayan İnsan Hazinesi" seçti. Hayranları ona "Türkü Baba" ve "Bozkırın Tezenesi" dediler.

	D	Y
1. İlk plağını evlendikten sonra çıkardı.		
2. Üniversite okuyamadı fakat büyük bir saz ustası olarak fahri doktara ünvanı aldı.		
3. Leylâ'nın babası evlenmelerine çok sıcak bakmadı.		
4. İstanbul'a sazı sayesinde yolculuk edebildi.		

2. Eşleştirelim.

1. gurbet
2. karın tokluğuna çalışmak
3. ekmeğini eline almak

- ☐ a. Yapılan iş karşılığında yalnızca yiyecek ihtiyacını sağlamak
- ☐ b. Doğduğumuz yerden uzak yer
- ☐ c. Geçimini sağlayacak parayı kazanmak

3. Dinleyelim, söyleyelim.

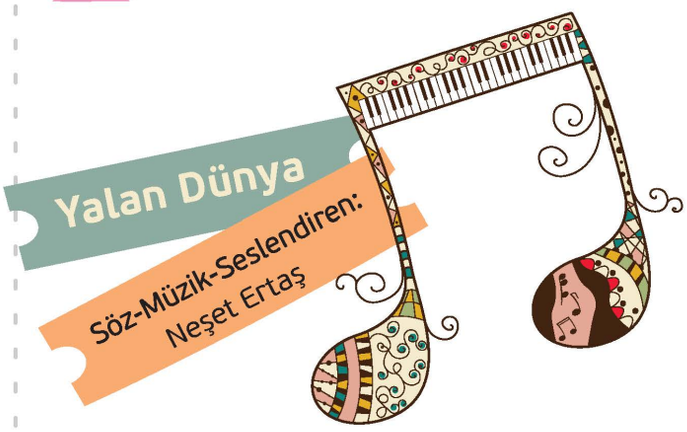

Hep sen mi ağladın hep sen mi yandın
Ben de gülemedim yalan dünyada
Sen beni gönlümce mutlu mu sandın
Ömrümü boş yere çalan dünyada

Ah yalan dünyada, yalan dünyada
Yalandan yüzüme gülen dünyada

Sen ağladın canım ben ise yandım
Dünyayı gönlümce olacak sandım
Boş yere aldandım, boş yere kandım
Rengi gözümde solan dünyada

Ah yalan dünyada yalan dünyada
Yalandan yüzüme gülen dünyada

4. Yazalım, söyleyelim.

Bizim Türkümüz

.....

.....

.....

.....

.....

.....

.....

.....

.....

.....

.....

.....

.....

.....

.....

.....

5. İnceleyelim, okuyalım.

Birbirimizi seviyoruz.

Birbirlerine baktılar.

Birbirleriyle evleniyorlar.

Birbirlerine çok benziyorlar. Galiba ikizler.

Hatayı birbirlerinde arıyorlar.

Bebeklerin üçü de birbirinden güzel.

6. Seçelim, yerleştirelim.

birbirinize - birbirinizle - birbiriyle - birbirinizden - birbirimizi

1. Mert ve Zeynep ..... çok iyi anlaşıyorlar. Kusursuz bir çiftler.
2. Siz kardeşsiniz. Hemen ..... özür dileyip barışın.
3. ..... uzun süre görmeden duramıyoruz.
4. ..... bağırmayı kesin. İnsan gibi konuşun.
5. Çok merak ediyorum. Eşin ve sen ..... nasıl tanıştınız?

7. Tekrar yazalım.

1. Yılbaşında Ayşe bana hediye verdi. Ben de Ayşe'ye hediye verdim.
   Yılbaşında Ayşe'yle birbirimize hediye verdik.
2. Sevgi Ahmet'i seviyor. Ahmet de Sevgi'yi seviyor.
   .....
3. Annem babama güveniyor. Babam da anneme güveniyor.
   .....
4. Sen Selim'den ayrılamıyorsun. Selim de senden ayrılamıyor.
   .....
5. Birsen Lâle'ye kızdı. Lâle de Birsen'e kızdı.
   .....

8. Dinleyelim, işaretleyelim.
Etem Çalışkan'la Sohbet

Etem Çalışkan'ın;	Var	Yok
1. emekli olma nedeni		
2. farklı alfabelerdeki çalışmaları		
3. doğum yeri ve yılı		
4. üniversite mezuniyet tarihi		
5. ailesindeki hattat kişiler		
6. gazetedeki görevi		
7. üniversitedeki derslerinin adı		

	Var	Yok
1. Hat sanatının anlamı		
2. Ünlü hattatların eserleri		
3. Hat sanatının bugünkü değeri		
4. Hattatların gelirleri		

9. Okuyalım.
Hat Sanatı (Hüsnühat)

Hat sanatını estetik kurallara bağlı kalarak güzel yazı yazma sanatı olarak açıklayabiliriz. Bir başka deyişle hat sanatı, harfleri farklı şekillerde yaratma sanatıdır. Hat sanatı veya kaligrafi aslında bir görsel sanat türüdür. Yazı sistemleri ve yazı öğeleri kullanarak geliştirilir ve genellikle dekoratif amaçla kullanılır. Hat sanatıyla uğraşan kişilere ise hattat denir. Usta çırak ilişkisi ile gelişmiş bir sanattır, sabır ve gayret gerektirir. Matbaanın icadından önce çok önemli olan bu sanat sayesinde kutsal ve bilgi kitapları yazılmıştır.

Bugünkü hat sanatında, modern ve soyut tasarımlarla birlikte geleneksel uygulamaları da görmek mümkün. Yazılar spontanedir ve sanatçı o an nasıl isterse o şekilde yapar. Bu nedenle sanatçının yeteneğinin olması çok önemlidir. Hat sanatında en önemli şey ise kalemdir. Kalem olarak kamış kullanılmaktadır. Hattatlar kamışı yontarak şekil verirler. Yani her yazı için kamışın ucu şekillenir.

Farklı şekillerde ve farklı coğrafyalarda ortaya çıkan hat sanatını yazı sistemlerine veya farklı hat kültürlerine göre sınıflandırmak mümkün: İslam hat sanatı, Arap hat sanatı, Japon hat sanatı, Batı hat sanatı gibi.

10. Konuşalım.
Sanatlarımız

Daha önce hat sanatıyla yazılmış bir eser gördünüz mü? Bu sanatla ilgilenmek ister misiniz? Niçin?

11. Yazalım.
Halk Ozanı

Siz de ülkenizdeki ünlü halk ozanı / yazar / oyuncu / tiyatrocular dan birini genel özellikleriyle (şiirleri, türküleri, kitapları, oynadığı oyunlar vb.) arkadaşlarınıza tanıtınız.

.....

.....

.....

.....

Yazalım. / Hat sanatı gibi sizin kendi kültürünüze özgü sanatlarınız var mı? Bu sanatları tanıtan kısa bir metin yazınız.

Kelime Dünyası

* türkü	* hüsnühat
* ozan	* plak
* ressam	* kültür
* şair	* kaligrafi
* saz	* müzik
* söz	* kaligraf

B. İŞ GÖRÜŞMESİ

1. Okuyalım.
Seyahat Danışmanları Arıyoruz

ELEMAN ARIYORUZ

Konvoy Turizm;
Üniversitelerin Turizm ve Otelcilik, Turizm ve Otel İşletmeciliği bölümlerinden mezun,

- Sorumluluk sahibi,
- 19-35 yaş arası,
- Sabırlı ve çalışkan,
- En az bir yabancı dil bilen,
- Güleryüzlü,
- Öğrenmeye açık,
- İletişim becerisi güçlü,
- Takım çalışmasına yatkın,

bay / bayan "Seyehat Danışmanları" alacaktır.
Adayların ekteki özgeçmiş formlarını doldurup basvuru@konvoy.com.tr adresine gödnermeleri gerekmektedir.

KONVOY TURİZM

0 312 786 00 65
Atatürk Bulvarı No:11
Ulus - Ankara

2. Okuyalım, tamamlayalım.
Yarın Buluşalım

Derya Alo, Denizciğim merhaba. Evde misin?

Deniz Evdeyim, ders çalışıyorum.

Derya Bilgisayarın açık mı? iskur.gov.tr'de bir iş ilanı gördüm. Hemen bakar mısın?

Deniz Açık, bir dakika bekle. Tamam buldum, bakıyorum. Hımm, evet! Şartlar bize uyuyor.

Derya Ne dersin? Başvuralım mı?

Deniz Başvuralım ama daha önce bir iş görüşmesine gitmedik. Ne yapmamız, nasıl davranmamız gerekiyor, bilmiyoruz.

Derya İletişim Fakültesinde, Metin Hoca'yı duymuşsundur. Yarın öğlen buluşalım. Hoca'ya gidip ondan yardım isteyelim.

Deniz Olur, Metin Hoca ile daha önce hiç karşılaşmadık. Bu sayede tanışır, bilgilerinden yararlanırız.

Derya Yarın bire yirmi kala senin için uygun mu?

Deniz Uygun, İletişim Fakültesinin önünde buluşalım.

Derya Tamam canım, görüşmek üzere...

Deniz Görüşürüz.

1. Derya, iskur.gov.tr'de bir ..... gördü.
2. Deniz ve Derya, daha önce bir iş ..... gitmediler.
3. Deniz ve Derya, Metin Hoca'dan yardım ..... karar verdiler.
4. Deniz ve Derya, Metin Hoca ile daha önce .....
5. Deniz ve Derya, İletişim Fakültesinin önünde .....

3. Yazalım.

Eleman Arıyoruz

Bir bilgisayar şirketi sahibisiniz. Bilgisayar mühendisi arıyorsunuz. Ayrıntılı özellikleri belirten bir ilan metni hazırlayınız.

.....

.....

.....

.....

.....

.....

4. Dinleyelim.

Rüyalarda Buluşuruz

Seslendiren: Sibel CAN

Yıllar var ki biz seninle
Bakışarak konuşuruz
Sevdalanmış kalbimizle
Rüyalarda buluşuruz
Bu şarkıyla kavuşuruz

Aşk gülümüz solsa bile
Gözümüz yaş dolsa bile
Zaman geçmiş olsa bile
Rüyalarda buluşuruz
Bu şarkıyla kavuşuruz

Hiç kimseye söylenmeden
Hasretimiz bilinmeden
Gizli gizli görünmeden
Rüyalarda buluşuruz
Bu şarkıyla kavuşuruz

Aşk gülümüz solsa bile
Gözümüz yaş dolsa bile
Zaman geçmiş olsa bile
Rüyalarda buluşuruz
Bu şarkıyla kavuşuruz

- bakışmak
- buluşmak
- konuşmak

5. Okuyalım, inceleyelim.

ad+lAş

Orhan, Semra'ya baktı.
Semra da Orhan'a baktı.

⇨ Orhan'la Semra bakıştılar.

Emel Hanım kızını kucakladı.
Kızı da Emel Hanım'ı kucakladı.

⇨ Emel Hanımla kızı kucak**laştılar**.

Minibüs otobüse çarptı.
Otobüs minübüse çarptı.

⇨ Otobüsle minibüs çarp**ıştı**.

Aylin Hanım, Erhan Bey'e selam verdi.
Erhan Bey de Aylin Hanım'a selam verdi.

⇨ Aylin Hanım'la Erhan Bey selam**laştı**.

Kuşlar uçuşuyor.

Onlar saat 9'da buluştu.

Çocuklar el ele tutuşuyor.

Adam ve kadın tokalaşıyor.

6. Tamamlayalım.

1. Her sabah selam..... ofisteki işime başlarım.
2. Aykut "Gör....." dedikten sonra ayrıldı.
3. Okuldaki yangın sebebiyle öğrenciler sağa sola kaç.....
4. Yan masadaki adamın bak..... çok rahatsız oluyorum.
5. Kavga eden iki arkadaş öp..... barıştı.
6. Affedersiniz! Tanı.....?
7. Ahmet bütün arkadaşlarıyla veda .....
8. Konuyla ilgili mutlaka haber..... Unutma!

7. Eşleştirelim.

1. Çocuklar, sabahtan akşama kadar etrafta
2. Her sabah komşumla
3. Ramazan ve Kurban bayramlarında ailece
4. Kardeşim çok sakin bir çocuktur, onunla her konuda
5. Anne ve kızı birbirlerini çok özlemişler, hasretle
6. Sinemanın önünde kavga çıktı, iki adam
7. Takım kaptanları, maç başlamadan önce hakemle
8. Gelin ve damat geçerken konfetiler havada
9. Futbolcu, kaleye şut atmadan önce takım arkadaşıyla
10. Filmin sonunda aktörle aktris

a. anlaşırız.
b. tokalaştılar.
c. koşuştular.
d. vedalaştı.
e. selamlaşırız.
f. paslaştı.
g. bayramlaşırız.
h. yumruklaştılar.
i. kucaklaştılar.
j. uçuştu.

8. Tamamlayalım.

1. Akın ile Güler üniversite yıllarında tanıştılar.
2. Murat çok üzgündü, dün sabaha kadar .....
3. Siz dün Ulus'taki durakta .....?
4. Kaçta buluşmak üzere ..... ?
5. Kardeşimi çok özlemişim, uzun uzun .....
6. Basketbolcular potanın altında .....
7. Dün otobanda bir tır ile otobüs .....

çarpışmak
sözleşmek
paslaşmak
dertleşmek
kucaklaşmak
buluşmak

9. Dinleyelim, düzeltelim.
Çalışmak İstiyoruz

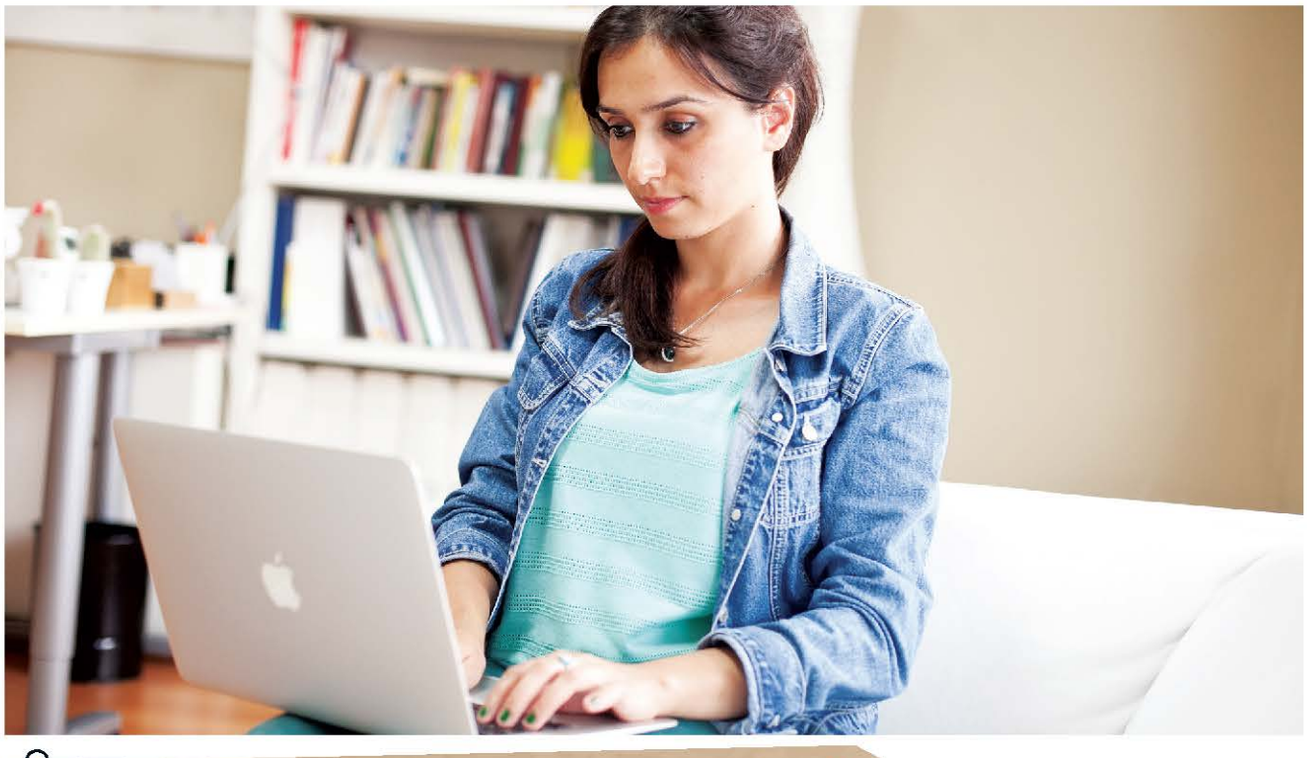

Dinlediğiniz diyaloğa göre aşağıdaki metinde bazı yanlışlıklar var. Diyaloğa göre aşağıdaki yanlışlıkları düzeltiniz.

Derya ve Deniz Turizm ve Otel İşletmeciliği Bölümü son sınıfta okuyorlar. Gazetede bir iş ilanı gördüler ve bu işe başvurmak istediler. Bu konuda "Etkili İletişim" ve "Görsel Estetik" adlı dersleri veren Metin Hoca'dan yardım istediler. Onlar Metin Hoca'nın derse girmesine yirmi dakika kala odasına girdiler. Metin Hoca onların sorularını memnuniyetle cevapladı, tavsiyelerde bulundu. Hatta taşınabilir belleğe de bazı küçük notlar ekledi. Onlar iki ay sonra mezun olacaklar. Bu yüzden yarı zamanlı bu işte çalışmayı planlıyorlar. Metin Hoca'nın önerileri için ona teşekkür ettiler. Onlar görüşmenin sonucunu Metin Hoca'ya bildirecekler.

10. Okuyalım, konuşalım.

Metin Hoca'nın Ders Notları

Görüşmeden Önce

- Görüşmenizden önce şirket hakkında bilgi edinin.
- Size ne tür sorular sorabilirler, tahmin etmeye çalışın.
- Siz de onlara sormak için sorular hazırlayın.
- Birçok işveren görüşmede, öz geçmişinizle ilgili sorular sorabilir. Bundan dolayı görüşme öncesinde öz geçmişinizi gözden geçirin.
- Görüşmeye geç kalmayın, ancak "Erken gideceğim." diye, saatlerce önce gidip orada beklemeyin. Beş on dakika önce gitmek yeterlidir.

Görüşme Sırasında

- İlk izlenim ve tanışma anı önemlidir. Kendinizi açık ifade edin ve dürüst davranın.
- Önceki işyerlerinizi veya yöneticilerinizi hiçbir şekilde kötülemeyin.
- Başarıya odaklanın. Yeteneklerinizi iyi ifade edin.
- Soruların yanıtlarını verirken uzun konuşmak doğru değildir. Kısa ve öz konuşun.
- İş görüşmesinin sonlarına doğru işverenin sizden beklentilerini öğrenin. Farklılık yaratmaya çalışın.

Görüşmeden Sonra

- Birçok işveren, görüşmeden sonra size ne zaman cevap vereceklerini söyleyecektir. Diyelim ki cevap vermek için sizi aramadılar, bu durumda şirketi siz arayın.
- Sizden bir ek belge isteyebilirler, zaman geçirmeden bu belgeyi teslim edin.
- Bazı durumlarda, işveren sizinle çalışma isteğini belli edebilir. Bu durumda, sizi memnun etmeyen şartları işverenle konuşun.

Sizce, Metin Hoca'nın iş görüşmesi notları Deniz ve Derya için yol gösterici olabilir mi? Hangi yönlerden olabilir?/olamaz?

11. Okuyalım, cevaplayalım.
İş Görüşmesi

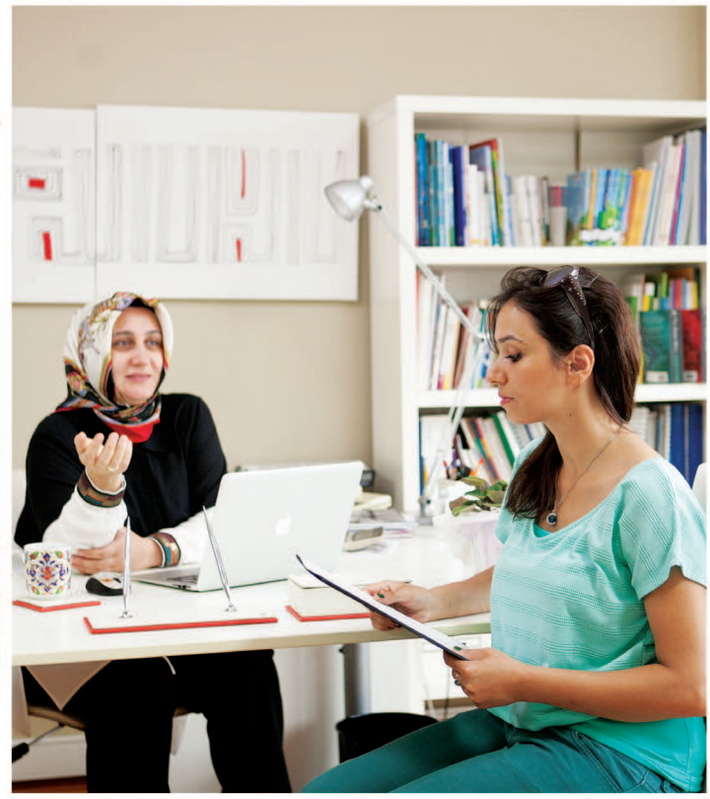

İnsan Kaynakları Müdürü Buyurun, hoş geldiniz.
Derya Hoş bulduk.
İnsan Kaynakları Müdürü Öğrencisiniz, değil mi?
Derya Evet, öğrenciyim.
İnsan Kaynakları Müdürü Ofisimizi bulmakta zorluk çektiniz mi?
Derya Hayır, kolayca buldum.
İnsan Kaynakları Müdürü Bize kendinizden kısaca söz eder misiniz?
Derya Ben, İstanbul Üniversitesi, İletişim Fakültesi, Halkla İlişkiler ve Reklamcılık Bölümü son sınıf öğrencisiyim. 21 yaşındayım. Üç kardeşiz. Babam öğretmen, annem mimar.
İnsan Kaynakları Müdürü Niçin bizimle çalışmak istiyorsunuz?
Derya Pek çok sebep var. Öncelikle bölümümle ilgili deneyim kazanmak istiyorum. Yarı zamanlı eleman aramanız da ilanınıza başvurmamda önemli bir etken. Ayrıca para kazanmak da istiyorum.
İnsan Kaynakları Müdürü Daha önce böyle bir işte çalıştınız mı?
Derya Hayır, çalışmadım. Bu benim ilk iş tecrübem olacak.
İnsan Kaynakları Müdürü Peki Derya Hanım. Görüşmeden önce öz geçmişinizi okuduk. Ancak biz sizinle ilgili daha ayrıntılı bilgi istiyoruz. Lütfen, insan kaynakları müdürlüğümüzden bir öz geçmiş formu alın. Doldurduktan sonra referans mektubunuzla birlikte en geç yarın bize teslim edin. Diğer adaylarla da görüştükten sonra gelecek hafta size sonucu bildireceğiz.
Derya Teşekkür ederim.
İnsan Kaynakları Müdürü Rica ederiz.

1. Derya, niçin çalışmak istiyor?

.....

2. Derya, daha önce böyle bir işte çalışmış mı?

.....

3. İnsan Kaynakları Müdürü, Derya'dan neler istiyor?

.....

4. Sonucu Derya'ya ne zaman bildirecekler?

.....

12. Okuyalım, yazalım.

ÖZ GEÇMİŞ
Derya KARAMAN

Kişisel Bilgiler
Doğum Tarihi: 23 Şubat 1991
Doğum Yeri: İstanbul
Medeni Hali: Bekâr
E-Posta: zkaraman@postam.com

Eğitim Bilgileri
2010-...
İstanbul Üniversitesi İletişim Fakültesi Halkla İlişkiler ve Reklamcılık Bölümü, Son Sınıf

Kariyer Hedefi
Bir uluslararası seyahat şirketinde halkla ilişkiler bölümünün yöneticisi olmak

İlgi Alanları
Fotoğrafçılık: İFSAK ileri fotoğrafçılık kursu (2009-...)
Voleybol: İstanbul Üniversitesi (2010-....)

Eğitimler ve Seminerler
2011 Kırgızistan Türkiye Manas Üniversitesi "Turizm Gelişim Semineri"

İş ve Staj Deneyimi
Haziran-Ağustos 2011 (90 gün) Kaya Oteli, Halkla İlişkiler Bölümü, Stajyer

Yabancı Dil Bilgisi
İngilizce: Okuma-Yazma-Konuşma, İleri düzey.

Referans
İstanbul Üniversitesi İletişim Fakültesi Halkla İlişkiler ve Reklamcılık Bölümü Başkanı - Selçuk ŞAHİN

Kişisel Bilgiler
Doğum Tarihi: _____
Doğum Yeri: _____
Medeni Hali: _____
E-Posta: _____

İş ve Staj Deneyimi
_____

Yabancı Dil Bilgisi
_____

Eğitimler ve Seminerler
_____

Eğitim Bilgiler
_____
_____

Kariyer Hedefi
_____

İlgi Alanları
_____
_____

Referans
_____

Canlandıralım. / Sizin bir şirketiniz var ve eleman arıyorsunuz. Şirketinize biri bu iş için başvuruda bulundu. Onunla 3-5 dakikalık bir iş görüşmesi yapınız.

Kelime Dünyası

* form
* ilan
* başvuru
* işveren
* iş görüşmesi
* yarı zamanlı
* eleman
* staj
* kariyer
* insan kaynakları
* referans mektubu
* müdür

C. ZEVKLER VE RENKLER TARTIŞILMAZ

1. Dinleyelim, işaretleyelim.
Geçmişten Günümüze Gazete

	Doğru	Yanlış
1. Sanayi devrimi gazetelerin maliyetlerini olumlu yönde etkilemiştir.		
2. Venedik hükümetinin mektup yazdırmasındaki amaç savaş stratejisini belirlemekti.		
3. Gladyatör dövüşlerinin tarihini "mektuplar" sayesinde öğrenmek mümkündü.		
4. En küçük Venedik parasının adıyla gazete kelimesi benzerlik taşımaktadır.		
5. Roma İmparatorluğu, önemli haberleri duyurmak için duvar ilanları kurmuştur.		
6. Günümüzdeki köşe yazarı tanımı aslında 18. yy.'da oluşmuştur.		
7. Çinliler tarihte bazı ilklere adım atmıştır.		
8. Eskiden gazetelerin haftada bir çıkmasının sebebi haber sağlama olanaklarının çok ağır olmasıdır.		

kıymetini bilmek

A) gazete sayfası

B) internet sayfası

C) internet sitesi

D) alışveriş sitesi

2. Okuyalım, cevaplayalım, anlatalım.

Yemek Kokusu

Yemek kokusu, "mutlu ev" kokusudur. Koca bir sofrada, koca bir aile gelir gözümüzün önüne. Aç kurtlar gibi çocuklar, yorgun ama mutlu bir baba, onlar için bütün gün uğraşmış bir anne... Belki bir babaanne... Neşe, muhabbet...

Yalnızları en çok bu kokular ürkütür... Ne yaparsan yap, yemek kokusunun evine sızmasını engelleyemezsin. Görmemek kolay. Kaparsın panjurunu, çekersin perdeni, "mutlu evler" artık kadrajında değildir. Eh sesi de engellersin. Açarsın televizyonu, koyarsın kendi müziğini, sesler dışarıda kalır...

Fakat koku illa ki sızar bir yerlerden. Durduramazsın... Üstelik ses bir an gelir sonra biter. Koku yerleşir. Koltuğuna oturur, kanepene serilir. Bakarsın yatağına da yatmıştır... Yastığına sinmiştir...

Yemek kokusunu ancak başka bir yemek kokusu durdurur. Yazık ki yalnızların felaketi de işte budur. Çoğu yalnız kişi, yemek yapmaz. Başkalarının kokusu, işte bu yüzden en çok yalnızların evine sızar. Yemek, başkalarıyla güzeldir. Bütün o sarmaları, dolmaları, kat kat börekleri, tek tek mantıları, biri, "Off, çok güzel olmuş!" desin diye yaparız. Hiç kimse kendisi için sarma sarmaz. Biber dolması doldurmaz. Hem demiyorlar mı, akşam yemeği olmasa daha iyi olur, diye...

İşte bu yüzden yalnızları en çok yemek kokusu rahatsız eder. Yalnızlıklarını, sofrasızlıklarını, muhabbetsizliklerini en çok o hatırlatır çünkü...

(Mutlu Tönbekici, Vatan Gazetesi)

1. Yazara göre yemek kokusu nedir?

.....

2. Yalnızları en çok ne ürkütür?

.....

3. Ses ile koku arasında ne fark vardır?

.....

4. Yemek kokusunu ne engeller?

.....

5. Yemek kokusu, yalnızlara ne hatırlatır?

.....

Yazarın yemek kokusu konusundaki düşüncelerine katılıyor musunuz? Yemek kokusu size neleri hatırlatıyor?

3. Okuyalım, işaretleyelim.
Babam ve Oğlum

Olay, yıllar önce Sadık'ın üniversitede okumak için başka şehre gitmesiyle başlar. Babası, çiftlikteki işlere yardımcı olması için Sadık'ın ziraat mühendisliğinde okumasını istemektedir. Sadık, babasının isteğine karşı çıkar, gazetecilik bölümünde okumaya karar verir. Hüseyin Bey, Sadık'ın bu kararına çok kızar, onu evlatlıktan reddeder. Sadık, kararından dönmez ve gazetecilik bölümünde okur. Mezun olduktan sonra evlenir. Çocuğunun doğumunda karısını kaybeder. 1980 yılında askerî darbe olmuştur. O gece herhangi bir araç bulamaz ve karısını hastaneye yetiştiremez. Oğlu Deniz doğduktan sonra siyasi nedenlerden dolayı hapse girer. Hapisten çıktıktan sonra, oğlu yedi yaşındayken Sadık, akciğer kanserine yakalanır. Birkaç aylık ömrü kalmıştır. Oğlunu babasının evine götürmeye ve babasına her şeyi anlatmaya karar verir. Önceleri, Hüseyin Bey, oğluna karşı çok sert davranır, ancak Sadık'ın hastalığını öğrendikten sonra pişman olur. Artık çok geçtir. Sadık ölür. Deniz, babasının ölümünden sonra içine kapanır, uzun süre konuşamaz. Dedesi, tekrar hayata dönmesi için ona bir kamera hediye eder. Deniz için artık her şey bambaşkadır...

- ölmek
- hayatını kaybetmek
- vefat etmek
- Hakk'ın rahmetine kavuşmak

Filmin Adı: ***Babam ve Oğlum***

Kahramanlar: ***Sadık, oğlu Deniz, Sadık'ın babası Hüseyin, annesi Nuran, abisi Salim, teyzesi, yengesi ve Deniz'in sütannesi Fatma Hanım.***

Yönetmen/Senarist: ***Çağan Irmak***

Filmde Sadık'ın;	Var	Yok
1. babasıyla arasındaki anlaşmazlık		
2. tek başına oğlunu büyütmesi		
3. meslekî başarıları		
4. tedavi süreci		
5. babasının pişmanlığı		
6. oğlunu anne ve babasına emanet etmesi		

4. Konuşalım.
Başrol

1. Yılda kaç kez sinemaya gidersiniz?
2. Hangi tür filmlerden hoşlanırsınız?
3. Ülkenizdeki ünlü film yönetmenleri kimlerdir?
4. Şimdiye kadar, en çok hangi film sizi etkiledi? Niçin?

5. Yazalım.
En İyi Film

Hoşunuza giden bir filmin özetini yazınız.

Serbest Okuma

Tercüman-ı Ahvâl

İlk özel gazetedir. Agâh Efendi, yardımcısı Şinasi ile birlikte 22 Ekim 1860'ta çıkarmıştır. Fiyatı, 1 kuruştur. Önceleri, sadece pazar günleri, 25. sayısından sonra haftada üç, zamanla da haftada beş gün yayımlanmıştır. Gazetede daha çok siyasi konular ele alınmıştır. İlk Türkçe tiyatro oyunu olan Şair Evlenmesi de dizi hâlinde ilk defa Tercüman-ı Ahvâl'de yayımlanmıştır. Gazete, 792 sayı yayımlandıktan sonra 11 Mart 1866'da kapanmıştır.

İşaretleyelim, konuşalım.

/ Haberleri nereden takip edersiniz? Niçin

☐ televizyon ☐ internet ☐ gazete ☐ radyo

Kelime Dünyası

* oyuncu
* gazete
* köşe yazarı
* bilmece
* bulmaca
* kahraman
* köşe yazısı
* haber
* internet sitesi
* senaryo
* senarist
* yayımlamak

DEĞERLENDİRME

1-10. sorularda boşlukları uygun seçeneklerle tamamlayınız.

1. Serpil ile sokakta .....

A) karşıladık

B) karşıdayız

C) karşılıyoruz

D) karşılaştık

2. Kediler birbirlerini .....

A) koklaşıyor

B) kokluyor

C) koklaştı

D) koklaşır

3. Her sabah bahçemde kuşlar .....

A) bakışır

B) görüşür

C) gülüşür

D) ötüşür

4. Biz Rasim ile her konuda .....

A) tanışırız

B) bakışırız

C) anlaşırız

D) buluşuruz

5. İki arkadaş ..... barıştılar.

A) paslaşıp

B) kucaklaşıp

C) çarpışıp

D) tanışıp

6. Mustafa'yla on yıl önce okulda .....

A) tanıştık

B) selamlaştık

C) tokalaştık

D) uçuştuk

7. Birbirimizle konuşmaya cesaret edemiyoruz, sadece .....

A) bakışıyoruz

B) bozuşuyoruz

C) yumruklaşıyoruz

D) dövüşüyoruz

8. Çok acıktım, benimle ekmeğini .....?

A) hesaplaşır mısın

B) bekleşir misin

C) ödeşir misin

D) bölüşür müsün

9. Annemle saat dokuzda buluşmak için .....

A) selamlaştık

B) gülüştük

C) sözleştik

D) takıştık

10. Yangın anında insanlar dört bir yana .....

A) kaçışır

B) haberleşir

C) vedalaşır

D) görüşür

KENDİMİ DEĞERLENDİRİYORUM

Konuşma standart dilde açıkça ifade edildiği sürece konuşmanın ana hatlarını takip edebilirim.

Kısa bir öyküyü anlayabilir ve sonra ne olacağı konusunda tahminlerde bulunabilirim.

Basit broşürlerdeki en önemli bilgileri anlayabilirim.

Hayallerimi, umutlarımı ve amaçlarımı ifade edebilirim.

Güncel ve bildik konularda yazılmış kısa gazete metinlerini ana hatlarıyla anlayabilirim.

Gazete veya dergilerde kişisel yorumlar içeren makale ve röportajları anlayabilirim.

Öz geçmişimi metin hâlinde yazabilirim.

Bir metindeki bilinmeyen kelime veya ifadelerin anlamını bağlamdan hareketle tahmin edebilirim.

Duygu ve düşüncelerimi katarak deneyimlerimi ayrıntılarıyla anlatabilirim.

Planlarımı, hedef ve davranışlarımı nedenleriyle açıklayabilirim.

Bir kitap veya filmin konusu hakkında bilgi verebilir, onun hakkındaki düşüncelerimi söyleyebilirim.

Kısa metinleri (örneğin kısa haberleri) tarayarak içerisindeki önemli bilgileri (örneğin "Kim, nerede, ne yapmış?" gibi) bulabilirim.

İstanbul Üniversitesi

3

Eğitim

Bölümler

A. Eğitim Şart!
B. Bir Lisan Bir İnsan
C. Kitap Kurdu

Beceriler

- Sınav Başvurusu Yapma
- Üniversiteye Kayıt Yaptırma
- Tartışmalarda Görüşlerini İfade Etme

Dil Bilgisi

- Dilek Kipi –sA
- Dilek Kipinin Hikâyesi –sAydI
- Şart Kipi –(y)sA

Kelimeler

- kazanmak
- kitap okumak
- kayıt yaptırmak

Üniteye Hazırlık

- Türkçeyi öğrenmek size ne kazandıracak?
- Ülkenizde üniversiteye girmek için neler yapmak gerekiyor?
- Kitap okumanın sizce ne gibi faydaları var?

A. EĞİTİM ŞART!

1. Okuyalım, eşleştirelim, işaretleyelim.

Büyük Heyecan

Yaren, bu sabah erken kalktı. Çok heyecanlıydı. Aslında bütün gece doğru dürüst uyuyamadı. Yatağında dönüp durdu. Gece boyunca **hayaller kurdu**. **Sabahı zor etti**. Bugün üniversiteye giriş sınavının sonuçları açıklanacak. Eğer istediği bölümü kazanırsa annesi, babası ve kardeşi çok sevinecek. Aslında kendisi onlardan daha çok sevinecek.

Elini, yüzünü yıkayıp salona geçti. Salonda annesiyle babasını gördü. Onlar da erken kalkmışlar. Meraklı ve heyecanlıydılar. **Gözlerini** hem televizyondan hem de internetten **alamıyorlardı**. Yaren'in annesi her sabah erken kalkıyor. Kendisi ne kadar erken uyanırsa uyansın, annesi o kalkmadan önce kahvaltıyı hazırlıyor. Annesi, kızının okula kahvaltı edip gitmesini istiyor.

Yaren, doktor olmak istiyor, bunun için sadece tıp fakültelerini tercih etti. Tercih listesinin ilk sıralarında Hacettepe, Gazi ve Ankara Üniversitesi var. İstanbul, Atatürk, Ege ve Akdeniz Üniversitesinin tıp fakültelerini de tercih etti ama o Ankara'da okumak istiyor.

Yaren'in ailesi İstanbul'da oturuyor. Sevim, İstanbul dışında bir üniversiteyi kazanırsa yurtta kalacak. Birçok üniversite öğrencisi yurtta kalmayı tercih eder. Yaren annesinin kahvaltılarını çok özleyecek.

1. hayal kurmak ☐ bir şeye sürekli olarak bakmaktan kendini alamamak

2. sabahı zor etmek ☐ bir şeyin gerçekleşmesini istemek ve sürekli onu düşünmek

3. gözünü ayırmamak ☐ sabahın olmasını uyumadan sabırsızlıkla beklemek

Aşağıdakilerden hangisi metinde geçen "dönmek" kelimesinin anlamıdır?	
☐	geri gelmek, geri gitmek
☐	belirli bir yerde dolaşmak
☐	kendini bir yandan bir yana çevirmek
☐	kendi veya bir başka şeyin etrafında hareket etmek

2. Dinleyelim, işaretleyelim, tamamlayalım.
Sınav Sonucu Belli Oldu

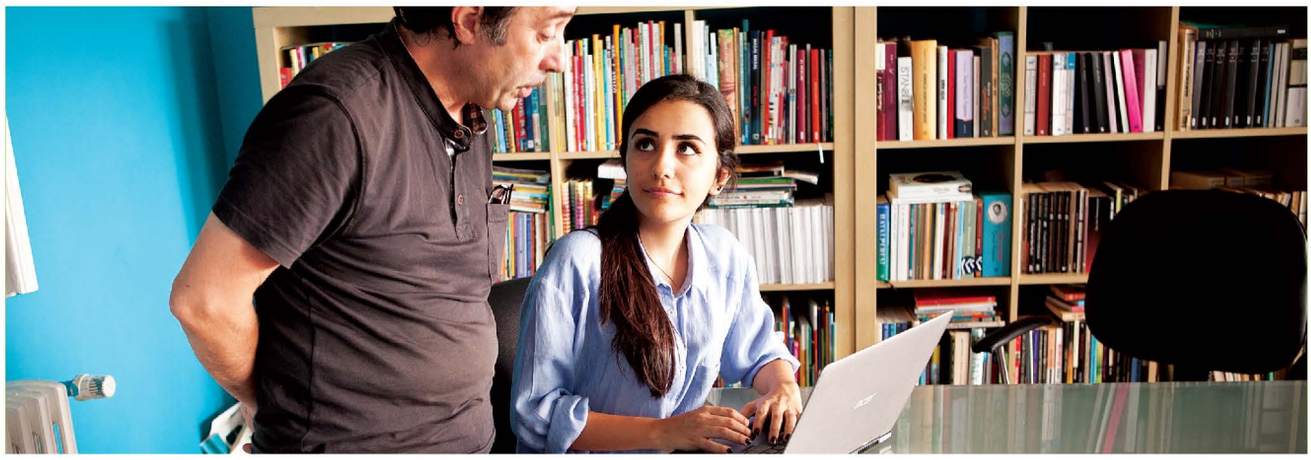

	Doğru	Yanlış
1. Bütün aile bilgisayarın başında sınav sonuçlarının açıklanmasını bekliyor.		
2. Sedat Makine Mühendisliği bölümünde okumak istiyor.		
3. Yaren sonuca inanmakta güçlük çekiyor.		
4. Onlar yedi gün Antalya'da tatil yapmayı planlıyorlar.		

3. Tamamlayalım.

Kalbi yerinden fırlamak **Şükürler olsun!** **Gözünüz aydın!**

1. Bu karda sağ salim eve ulaştık. .....
2. - Ağabeyim 3 gün sonra Japonya'dan geliyor.
   - Aaa, ne güzel bir haber! .....
3. - Bebeğinizin cinsiyetini öğrenmek için hazır mısınız?
   - Doktor Bey, sanki ..... ama tabii kız ya da erkek olması önemli değil. Önemli olan sağlıklı olması.

4. Okuyalım, tamamlayalım.

Mustafa Arif, selamünaleyküm.
Arif Aleykümselam Mustafa.
Mustafa Nereye gidiyorsun?
Arif Araba pazarına, kendime araba almak istiyorum.
Mustafa Arabalar çok pahalıymış.
Arif Önce fiyatları araştıracağım. Pahalıysa almayacağım. Eğer pahalı değilse alacağım.
Mustafa İyi bakalım, Allah gönlüne göre versin.

.....
.....
.....
.....
.....

Keşke ... fiil + sA
"Keşke simit alıp yesek."

5. Okuyalım, inceleyelim.

Hava çok sıcak. Keşke biraz yağmur yağ**sa**.

Keşke ben de kuşlar gibi uç**sa**m.

1. Keşke şimdi çocuk olsam, çocuklar gibi salıncakta sallan**sa**m.
2. Keşke hayallerim gerçek ol**sa**.
3. Kararsızım. O ayakkabıyı al**sa**m mı, alma**sa**m mı?
4. Dolabımın önünde saatlerdir bekliyorum. Acaba ne giy**se**m?
5. Keşke babamın sözünü dinle**se**ydim. Şimdi çok pişmanım.
6. Aylin'in saçını gördün mü? Keşke boyatma**sa**ydı.
7. Keşke biraz daha çalışsaydım da sınıfımı geç**se**ydim.
8. Keşke Ali'ye o kadar çok bağırma**sa**ydın.
9. Keşke paramın hepsini harcama**sa**ydım. Param bitti.

6. Tamamlayalım.

— Yaz tatilinde nereye gideceksin?
— İstanbul'a
— Keşke .....

— Duydun mu? Ahmet'e dayısından büyük bir miras kalmış.
— Yaa, ne kadar?
— Tam 5 milyon lira.
— Keşke .....

7. Okuyalım, inceleyelim.
Hayatımızdaki "Keşke"ler...

Bazen hayatımızda düşünmeden adım atıyoruz. Zayıf anlarımızda kararlar alıyoruz. Yanlış seçimler yapıyor yanlış işlerin peşinden koşuyoruz. Araya giren zaman ve farkındalıklar da yerini "KEŞKE"lere bırakıyor. "Keşke öyle davranmasaydım.", "Keşke ona 'Seni seviyorum.' deseydim", "Keşke yalan söylemeseydim.", "Keşke yanında daha fazla zaman geçirebilseydim.", "Keşke daha açık olabilseydim."... gibi. Bu böyle uzar gider ve böyle olmaya da inanın devam edecektir. Ne kadar "Keşkeleri sevmem." desek de hatalarımız, isteklerimiz, arzularımız hep olacaktır.

Hatalarımızı fark ederiz ve işte o anda keşkelerimiz başlar. Pişmanlıktır, mutlu olmamaktır aslında keşkeler. Hataları fark edip pişman olmaktır. Bunların her biri hayatın ta kendisidir. Hepimiz yaşamımıza tertemiz bir sayfayla başlarız. Umut vardır, hayallerimiz vardır, hedeflerimiz vardır. Sanki her şey düzgün gidecekmiş gibi hissederiz. Sonra yavaş yavaş minik minik tokatlar yemeye başlarız. Sorunlarla tanışırız. Kendimizce çözümler buluruz. Hayata karşı o kadar acemi ve saf kalmışızdır ki sorunları çözmeye çalışırız bir şekilde. İşte böyle böyle hayat bize kendini tanıtır. Artıları eksileri burnumuz sürte sürte öğreniriz. Öğrenmek zorunda kalırız aslında.

Yaşlı insanlar, gençlere göre daha dingin, farkında huzurludurlar. Onlar testlerden defalarca geçmişlerdir çünkü. Defalarca "keşke" demiş, hatta kim bilir aynı hataları yine ve tekrar yapmışlardır. Kim bilir belki "Bir evim olsa!" demişlerdir. "Keşke iş hayatım daha iyi olsa!" demişlerdir ya da... Yıllar böyle geçip gitmiştir. Yine "keşke" dediklerinde bu defa artık farkındalardır. Hayat çok daha farklı uyarılarla onlara "Kendine gel." demiştir. Hayat bize zamanla, elimizdekilerle de mutlu olabilmeyi öğretmiştir. Hayatımızda tabii ki "keşke"ler olacaktır. İnsanız sonuçta ama önemli olan hataları fark etmek. Geç de olsa anlamaya çalışmak. Geçmişle barışmak. Çünkü insanın keşke diyerek bir yerlere gelmesi mümkün değil.

Geçmişimiz bugünümüzü hazırlıyor. Hayatımızdaki yanlışlar da biziz, doğrular da. Yanlışlarımız da kişinin kendine özel ve onu o yapan yanlışlar. Doğrularımız da. Öyle ya da böyle hayatımız devam edecek. Zaman akıp geçecek. Her birinize güzel geçmişler hatırlatacak yaşamlar diliyorum.

http://duygubasara.blogspot.com.tr/2012/05/hayatimizdaki-keskeler.html sadeleştirilmiş ve düzenlenmiştir.

8. Okuyalım, işaretleyelim.
Yaren Üniversiteye Kayıt Yaptırıyor

Yaren ve ailesi, Antalya'da çok eğlenceli ve mutlu bir yedi gün geçirdikten sonra İstanbul'a döndü. Bir hafta boyunca hemen her akşam üniversiteye kayıt şartları ve dersler hakkında konuştular. Hatta başı ağrıyanlar, Yaren'den ilaç (!) bile istediler.

Yaren, önce üniversiteye kayıt şartlarını öğrendi. Bütün bilgiler, üniversitenin internetteki sitesinde vardı.

Hacettepe Öğrenci Takip Sistemi

ogrenci.hacettepe.edu.tr

Dosya Düzen Görünüm Sık Kullanılanlar Araçlar Yardım

Hacettepe Üniversitesi Tıp Fakültesi

Öğrenci Kayıt Sistemi

Ana Sayfa | Duyurular | Kayıt | Yardım

Değerli Öğrencimiz,

Üniversitemize kesin kayıtla ilgili ayrıntılı bilgileri bu sayfalarda okuyabilirsiniz. Kayıt işlemlerinizin kısa sürede ve sağlıklı tamamlanabilmesi için açıklamaları dikkatli bir şekilde okuyunuz. Herhangi bir soru ya da sorununuzu kayıt gününüzde görevlilere iletiniz.

Başarılarınızın devamını dileriz.

Öğrenci İşleri Dairesi Başkanlığı

Kesin Kayıtla İlgili Önemli Notlar

1. Üniversiteye kayıtla ilgili herhangi bir zarf veya dosya adayların adreslerine, posta yoluyla gönderilmeyecektir.
2. "Öğrenci Bilgi Formu" doldurmak için internet adresine girip öğrenci numaranızla gerekli geçici şifrenizi öğreniniz.
3. Öğrenci Bilgi Formunu Doldurma İşlemleri:
   a) Öğrenci İşleri Dairesi Başkanlığının web sayfasındaki "Yeni Kazananlar" menüsünde bulunan "Öğrenci Bilgi Formu" sayfasını açınız.
   b) Öğrenci numaranızı ve geçici şifrenizi kullanarak istenen kişisel bilgilerinizi giriniz.
   c) Karşınıza gelen sayfaya, kendinize ait bilgileri ve soruların cevaplarını yazınız.
   ç) Sayfanın altında bulunan "Kaydet" tuşuna basarak bilgilerinizi sistemimize aktarınız.
   d) "Öğrenci Bilgi Formu"nun çıktısını herhangi bir yazıcıdan alınız. (Bu çıktıyı, kesin kayıt sırasında görevlilere teslim edeceksiniz.)
   e) Çıktıyı aldıktan sonra bilgilerinizde herhangi bir değişiklik yapmayınız.
4. Fakülteniz için ilan edilen kayıt günlerinde, öğrenci numarasının son rakamı çift olan öğrencilerin kayıt işlemleri saat 09.30-12.00 arasında, son rakamı tek olan öğrencilerin kayıt işlemleri saat 13.00-16.30 arasında yapılacaktır.
5. Kayıt gününde, öğrencilerin hepsinin kayıtları bitmeden kayıt işlemleri sona ermeyecektir. Herhangi bir mazeret nedeniyle belirtilen günde kayıt yaptıramayan adayların kayıtları bir hafta sonra yapılacaktır.
6. Kayıt için adayların bizzat başvurmaları gerekmektedir.
7. Kesin kayıt için istenen belgelerin suretleri ya da fotokopileri kabul edilmez. (Nüfus cüzdanı hariç)
8. Posta ile kayıt yapılmaz.
9. Eksik belge ile kayıt yapılmaz.
10. Belirtilen tarihlerde kaydını yaptırmayan adaylar herhangi bir hak iddia edemezler.

100 %

	D	Y
1. Gerekli bilgiler öğrencilere posta ile gönderilecektir.		
2. Öğrenciler, geçici şifrelerini internetten öğrenecektir.		
3. Çıktı, kesin kayıt sırasında görevlilere verilecektir.		
4. Çıktıyı aldıktan sonra bilgileri değiştirebilirsiniz.		
5. Üniversiteye kaydını öğrencinin kendisinin yaptırması gerekir.		
6. Mazereti olanlar bir hafta sonra kayıt yaptırabilirler.		
7. Eksik belgesi olanlar daha sonra tamamlayabilir.		
8. Belgelerin fotokopileri kayıt için yeterli değildir.		

9. Okuyalım, cevaplayalım.
Yaren'in Fakültesi

Hacettepe Üniversitesi 1967 yılında kurulmuştur. 1954'te Ankara Üniversitesi Tıp Fakültesine bağlı olarak "Çocuk Sağlığı Kürsüsü" kurulmuştur. Bu da Hacettepe Tıp Fakültesinin başlangıcı sayılabilir. Bu kürsü ya da bölüm ilk çalışmalarını hastaların evlerinde uygulamalı olarak yürütmüştür. 1958'de Çocuk Sağlığı Enstitüsü kuruldu. Bu Enstitü, Hacettepe Çocuk Hastanesinde eğitim, öğretim ve araştırma çalışmalarına başladı. 1961 yılında Sağlık Bilimleri Yüksek Okulu hizmete açıldı.

1954 yılından itibaren hem eğitim ve öğretim devam etti hem de yetenekli gençler ihtisas, doktora ve araştırma için yurt dışına gönderildi. Bu gençler, Hacettepe Üniversitesi öğretim kadrosunun önemli bir kısmını oluşturdu.

1965 yılında Hacettepe Bilim Merkezi, 1966'da ise Hacettepe Tıp Merkezi Hastanesi hizmete girdi.

Hacettepe Üniversitesi kurulduktan sonra Tıp ve Sağlık Bilimleri Fakültesinin adı Tıp Fakültesi olarak değiştirildi. Tıp Fakültesi, ilk mezunlarını 1969 yılında verdi.

	Var	Yok
1. Yetenekli gençlerin yurt dışına gönderilme nedeni		
2. Çocuk sağlığı kürsüsünün çalışma şekli		
3. Tıp ve Sağlık Bilimleri Fakültesinin adının değişme nedeni		
4. Üniversitenin kuruluş tarihi		
5. Üniversitedeki öğretim kadrosunun hizmetleri		

10. Okuyalım, işaretleyelim.

ÜNİVERSİTEMİZDEKİ

Eğitim

Üniversitemizde yardımcı doçent, doçent ve profesörlerden oluşan zengin bir öğretim üyesi kadrosu görev yapmaktadır. Öğrenciler kitap ihtiyaçlarını, zengin kütüphanemizden sağlayabilirler. Kütüphane ve çalışma salonları yirmi dört saat açıktır. Zaman sınırı olmadan bilgisayar ve internet kullanma imkânı vardır. Üniversitemizde, yüz adet öğrenci topluluğu faaliyet göstermektedir. Öğrencilerimiz, bu topluluklarda derslerin dışında ilgi ve meraklarına uygun etkinliklerde bulunabilirler.

Beslenme

Üniversitemiz, öğrenci yemekhanesinde öğrencilere çok ucuza öğle yemeği vermektedir. Bunun yanında üniversite yerleşkesi içinde çok sayıda yemek yeme ve sohbet etme mekânı vardır. Öğrencilerimiz isterlerse buralarda kahvaltı yapıp öğle ve akşam yemeklerini yiyebilirler.

Sağlık

Üniversitemizde sağlık merkezi bulunmaktadır. Bu merkezde doktor, hemşire, sağlık memuru, hasta bakıcılar çalışmaktadır. Sağlık merkezinden bütün öğrenciler yararlanabilmektedir. Bu merkezde muayene, röntgen filmi çekimi, kan ve idrar tahlili hizmetleri verilmektedir. Ağır ve acil hastalar hastanelere sevk edilmektedir. Ayrıca merkezde 24 saat açık eczane de bulunmaktadır.

Barınma

Üniversitemiz, öğrencilere yurt, öğrenci evi gibi barınma imkânları sunmaktadır. Bunların ücreti yüksek değildir ama öğrenci evleri yurtlardan biraz daha pahalıdır. Yurtta kalmak istemeyen öğrenciler, biraz fazla ödeyerek öğrenci evlerinde kalabilirler. Bunların dışında öğrenciler, yerleşke civarındaki evleri de kiralayabilirler.

İMKÂNLAR

Spor

Üniversitemizde spor salonu ve yüzme havuzu vardır. Spor salonunda spor aletleriyle çalışmak; basketbol, voleybol, hentbol gibi salon sporlarını yapmak mümkündür. Yüzme havuzunu hem amatör hem de profesyonel yüzücüler kullanabilirler. Yüzme havuzundan faydalanmak isteyenler, cüzi miktarda yıllık aidat ödemektedir.

Çevre

Üniversitemiz, geniş bir yeşil alan içinde kurulmuştur. Yeşil alanda çiçekler, ağaçlar ve çim vardır. Bazı ağaçların adını bilmiyoruz. Bunları, ağaçların gövdesindeki yazılardan öğrenmek mümkündür. Öğrenciler, yerleşkedeki fıskiyeli süs havuzunun çevresinde, sıralara oturarak kitap okuyup, dinlenip sohbet edebilirler. Üniversitemizin havası da ağaçlar ve çiçekler sayesinde tertemizdir.

	D	Y
1. Öğrenci topluluklarında yüzden fazla öğrenci yer almaz.		
2. Sağlık merkezinden yararlanabilmek için öğrenci kartı gerekmektedir.		
3. Öğrencilerin yemekhanede üç öğün yemek yeme şansı vardır.		
4. Yerleşkedeki ağaçların gövdesine bakarak adını öğrenmek mümkün.		
5. Öğrenci evleri yurtlardan biraz daha tuzludur.		
6. Acil ve ağır hastalara sağlık merkezi hizmet vermemektedir.		
7. Üniversite kütüphanesinnden 7/24 yararlanmak mümkündür.		
8. Yüzme havuzu için ödenen aidat öğrencilerin öğrenim süresince geçerlidir.		
9. Üniversite, yerleşkedeki havanın temizliğini ağaçlara borçludur.		

11. Konuşalım.
Üniversitem

Nasıl bir üniversitede okumak istersiniz?

12. Yazalım.
Araştıralım

Çevrenizdeki bir üniversitenin eğitim, barınma, sağlık vb. imkânlarını araştırıp yazınız.

Yazalım. / Üniversiteyi okurken nerede kaldınız / kalmak istiyorsunuz?

Kelime Dünyası

* ilaç
* aidat
* yıllık
* yerleşke
* yurt
* mazeret
* barınmak
* yemekhane
* teslim etmek
* öğrenci evi
* öğrenci numarası
* kayıt yaptırmak

B. BİR LİSAN BİR İNSAN

1. Okuyalım, eşleştirelim.

Dil Ne Taşır?

Ali Öğretmenim, izin verirseniz size bazı sorular sormak istiyorum.

Mehmet Bey Tabii, sorabilirsin.

Ali Bana dil hakkında biraz bilgi verebilir misiniz?

Mehmet Bey Dil, bir millete ait ne varsa hepsini taşır. Dil bir hafızadır.

Ali Hafızada neler vardır?

Mehmet Bey Neler yok ki! Hatıralar, duygular, düşünceler, tecrübeler, maddi ve manevi değerler...

Ali Bu durumda dil bir hazine oluyor, değil mi öğretmenim?

Mehmet Bey Tam senin dediğin gibi. Değerli varlıklarımızı koruyacaksak, ileriye taşıyacaksak bunu dil sayesinde yaparız.

Ali Her dil böyle midir, öğretmenim?

Mehmet Bey Evet, her dil böyledir. Dillerin arasında farklar vardır ama bütün diller kendi milletinin değerlerini içinde barındırır.

Ali Yabancı bir dili öğrendiysek o dili konuşan milletin özelliklerini de öğreniyoruz, değil mi öğretmenim?

Mehmet Bey Doğru söylüyorsun. Bir dili öğrenmişseniz o milleti de öğrenirsiniz. Aksi hâlde o dili öğrenmek zorlaşır.

Ali Bunun için mi "Bir lisan, bir insan" diyoruz.

Mehmet Bey Evet, her yabancı dil bizi farklı bir insan yapıyor. Biraz, o yabancı dili konuşan insanlar gibi düşünmeye başlıyoruz.

Ali Onlar gibi düşünmek zararlı mı öğretmenim?

Mehmet Bey Elbette hayır. Aslında o dili konuşan insanları daha iyi anlıyoruz.

Ali Peki öğretmenim, Türkçeyi yabancılara öğretmek için en eski kitap ne zaman yazılmış?

Mehmet Bey Çok eski tarihte, 11. yüzyılda Kaşgarlı Mahmut, Arapların Türkçeyi kolay öğrenebilmesi için bir sözlük yazmış.

Ali Evet, şimdi hatırladım, adı Divanü Lügati't-Türk, değil mi öğretmenim?

Mehmet Bey Evet, öyle. Kaşgarlı Mahmut bu sözlükte, Türkçe kelimelerin Arapça açıklamalarını yapmış. Bazı kelimeler için örnek cümleler yazmış.

Ali Ne güzel! Şimdiki çağdaş sözlükler gibi.

Mehmet Bey Tabii, tabii.

1. hafıza	☐a. bir konuyla ilgili gerekli bilgileri vermek
2. tecrübe	☐b. kıymetli, değeri yüksek
3. açıklamak	☐c. bellek
4. korumak	☐d. deneyim
5. değerli	☐e. bir durumun değişikliğe uğramasını önlemek, bir şey tehlikeden uzak tutmak

2. Okuyalım, inceleyelim.

Eğer ... fiil + -ırsA
"Keşke simit alıp yesek."

Eğer zengin olursam dünyayı gezeceğim.

Ama zengin değilim.

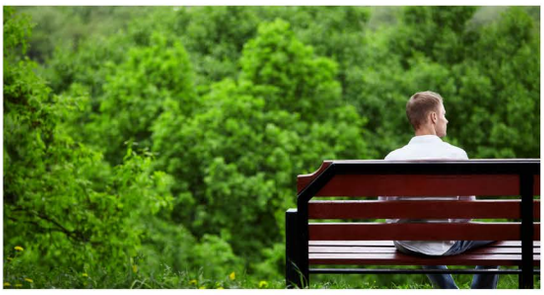

Eğer sağlığını düşünüyorsan spor yap.

Eğer sağlığını düşünmüyorsan sigara iç.

Eğer pazara gideceksen acele et çünkü pazar bugün kalabalık.

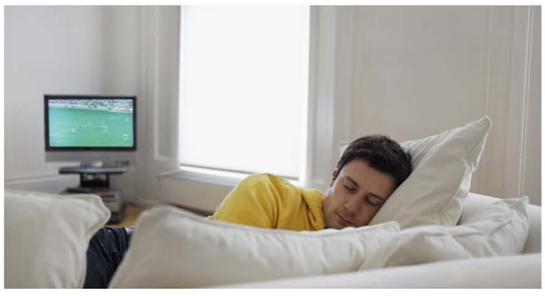

Eğer televizyon izlemeyeceksen televizyonu kapat.

1. Hocam vaktiniz var**sa** biraz konuşabilir miyiz?
2. Eğer yorgun**sa**n evde kalıp film seyredelim. Dışarıya çıkmayalım.
3. Eğer insanlardan saygı görmek isti**yorsa**n sen de başkalarına saygı göster.
4. Bir hata yap**tıysa**m özür dilerim.
5. Çalışmaya devam ed**eceksen**iz ben çıkayım.
6. Babamdan izin alabil**irse**m gelirim.
7. Eğer gerçekten böyle bir şey söyle**mişse** ayıp etmiş.
8. Problemi çözeme**diyse**n yardım edebilirim.
9. Serhat, yarışmayı kazan**ırsa** iyi bir ödül alacak.

3. Tamamlayalım.

1. Eğer paran yoksa .....
2. Uyuyacaksan .....
3. Toplantıya katılmayacaksanız .....
4. Eğer sıkıldıysan .....
5. İnatlaşmaya devam ederse .....
6. Çalışmazsan .....
7. Hazırlandıysan .....
8. Bir daha eşyalarımı izinsiz alırsan .....
9. Film güzelse .....

4. Okuyalım, tamamlayalım.

Kerim Merhaba Canan.
Canan Merhaba Kerim, nasılsın?
Kerim İyiyim, teşekkür ederim. Vaktin varsa çay bahçesinde biraz oturalım mı?
Canan Maalesef, hiç vaktim yok. Biraz sonra ders başlayacak.

— Vaktin varsa tiyatroya gidelim mi?
— Maalesef .....
— Elbette .....

5. Okuyalım, tamamlayalım.

— Hayatım, sana bir şey sormak istiyorum.
— Seni dinliyorum canım.
— Benimle evlenir misin?
— Elbette evlenirim ama bir şartım var.
— Neymiş o?
— Eğer ..... seninle evlenirim.
— Ya şartını yerine getirmezsem?
— O zaman sen yoluna ben yoluma...

— Alo, Feride merhaba.
— Merhaba Ayşe, nasılsın?
— İyiyim, teşekkür ederim. Öğleden sonra ne yapacaksın?
— Sinemeya gideceğim. Sen de gelsene.
— Eğer .....
— Elbette beklerim.

6. Tamamlayalım.

ders çalışıyorsanız | eve erken gelecekseniz | bana yine kızacaksan | denize gireceksek | uyuyacaksanız | yolculuğa çıkıyorlarsa

1. ..... televizyonun sesini kısayım.
2. ..... odanın lambasını kapatmayı unutmayın.
3. ..... sofrayı siz hazırlayın.
4. ..... muslukları kontrol etsinler.
5. ..... hiç konuşmayalım.
6. ..... Antalya'ya gitmeliyiz.

7. Dinleyelim, sıralayalım.
Okul Öncesi Eğitim

☐	1. Okul öncesi eğitimin IQ ve yetenek sınavlarına katkısı kanıtlanmıştır.
☐	2. Okul öncesi eğitimin amacı çocuğun yeteneklerini ortaya çıkarmaktır.
☐	3. Uygun fiziksel ve sosyal çevre koşulları sağlanırsa çocuklar başarılı bir gelişim gösterebilir.
☐	4. Okul öncesi eğitim çocukların yaratıcı ve özerk bireyler olmalarına yardımcı olur.
☐	5. Okul öncesi eğitimin, okul başarısındaki rolü bilimsel olarak kanıtlanmıştır.
☐	6. Okul öncesi eğitimde öğrenci-öğretmen-veli birlikteliği önemlidir.

8. İnceleyelim, konuşalım.
Sen Hangi Dilleri Biliyorsun?

1. Sen hangi dilleri, hangi seviyede biliyorsun?

.....

2. Hayvanlar insanlar gibi konuşabilir mi? Niçin?

.....

3. Yabancı bir ülkeye gittiniz ve o ülkenin dilini bilmiyorsunuz. Havaalanında pasaport kontrolünde bir sorun çıktı. Bu durumda neler yaparsınız? Anlatınız. Diyalog kurunuz.

9. Yazalım.
Dilin Önemi

"Bir lisan, bir insan. İki lisan, iki insan." sözünü açıklayınız.

Yazalım. / Aşağıdaki kelimeleri cümle içinde kullanınız.

Kelime Dünyası

* hafıza	* yetenek
* hatıra	* iş birliği
* maddi	* yetişmek
* manevi	* paylaşmak
* hazine	* ortaya çıkarmak
* yetişkin	* kanıtlamak

C. KİTAP KURDU

1. Sorular hakkında düşünelim ve konuşalım.
Kitap Okumak

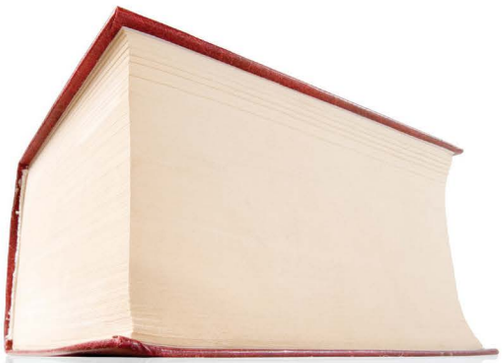

1. Sizce kitap okumak gerekli mi? Niçin?
2. Hangi sıklıkta kitap okuyorsunuz?
3. Ne tür kitaplar okuyorsunuz?

2. Okuyalım.
Kitap Okumanın Faydaları

Okumak insanın kişisel gelişimini sağlayan en önemli unsurlardan biridir. İnsanın düşünce yapısını, hayal dünyasını geliştirir; sözcük dağarcığını arttırır, insana bilgi ve birikim kazandırır.

Kitaplar sayesinde bazen uçan bir halıya biner, bilmediğimiz diyarlara yolculuk ederiz; yeni arkadaşlıklar kurar, bazen hüzünlerimizi bazen neşemizi bu yeni arkadaşlarla paylaşırız. Tarihin sayfalarında koşar; destanlara, trajedilere tanıklık ederiz. Geçmişin hatalarını değiştirmeye gücümüz yetmese de geleceğimizi kitaplardan edindiğimiz tecrübelerle inşa ederiz.

Bunların hepsini yapmak ancak okumakla olur. Bir kişi için kitap okumanın faydalarını şöyle sıralayabiliriz:

1. Zihni geliştirir.
2. Dil gelişimini olumlu yönde etkiler.
3. Düşünce dünyasını genişletir.
4. Kelime hazinesini arttırır.
5. Öğrenirken sıkılmayı engeller.
6. İletişim becerisini arttırır.
7. Hayatın zorluklarına karşı direnç kazandırır.
8. Kötü alışkanlıklardan korur.

"http://www.forumdas.com/konu/kitap-okumanin-onemi.47890/" adresinden düzenlenmiştir.

3. Yazalım.

1. Yukarıdaki metni okuduktan sonra kendinizi nasıl hissettiniz? Anlatınız.

Metni okuduktan sonra kendimi iyi hissettim, çünkü ben ayda en az bir kitap okuyorum.

2. Yukarıdaki özelliklerden hangisini kendinizde görüyorsunuz? Anlatınız.

Kitap okursam kelime hazinem gelişir. Bunu biliyorum ve devamlı kitap okuyorum.

4. Tamamlayalım.

— Anne daha çok yürüyecek miyiz?
— Az kaldı kızım. Biliyorsun baban bizi alışveriş merkezinin önünde bekliyor.
— Alışveriş merkezine daha ne kadar var?
— 15 dakika yürüme mesafesinde.
— Of anne çok yoruldum, ayaklarıma karasular indi.
— Eğer .....
— Bu harika bir fikir anne.

5. Dinleyelim, eşleştirelim, işaretleyelim.
Dünyadaki İlginç Kütüphaneler

1. İtalya	Sahil Kütüphanesi	☐
2. Bulgaristan	Durak Kütüphanesi	☐
3. Belçika	Motosiklet Kütüphanesi	☐
4. Türkiye	Mobil Kütüphane	☐
5. Brezilya	Otobüs Kütüphanesi	☐
6. Venezuela	Açık Hava Kütüphanesi	☐

6. İşaretleyelim.

	D	Y
1. Sahil Kütüphanesinde 11 dilde 2500'den fazla kitap vardır.		
2. 700 kitaplı Motosiklet Kütüphanesi 2012 yılında kurulmuştur.		
3. Posta Kutusu Kütüphanesinin web sitesinden harita konumlarına ulaşmak mümkündür.		
4. Mobil Kütüphanenin amacı fakir insanlara kitap taşımaktır.		
5. Açık Hava Kütüphanesi bir sanat festivali kapsamında geliştirilmiştir.		
6. İngiltere'deki telefon kütüphanelerinin içeriğine halk karar vermiştir.		

7. Okuyalım, anlatalım.

En Değerli Ödülüm

SANCAKTEPE İLKÖĞRETİM OKULU

KİTAP KURDU BELGESİ

Sevgili Kitap Kurdum: **Hakan Güçlü**

2013-2014 Eğitim Öğretim Yılı Kasım ayında severek ve isteyerek birçok kitap okudun. Hem bilgini hem okuma hızını hem de anlama hızını artırdın. Kitap okumak senin için zevk hâline geldi. Bundan sonra da böyle olmasını umuyorum. Her fırsatta kitap okumak için gösterdiğin çabadan dolayı seni kutlar, okuma arzunun hiç bitmemesini dilerim.

DERYA TAŞMAN
2/B Sınıf Öğretmeni

Adım Hakan Güçlü. İlkokul dördüncü sınıfta okuyorum. Yaşım daha küçük ama kitap okumayı çok seviyorum. Daha şimdiden "En çok bu yazarı seviyorum.", "Bu kitabı çok beğendim." diyebiliyorsam bunu kitaplara borçluyum. Şimdiye kadar, yukarıdaki belgeden daha değerli bir ödül almadım. Evde, salonumuzun duvarına astım. Annem ve babam da kitap okumayı seviyorlar ve benimle gurur duyuyorlar. Bundan sonra yazar ve şairlerle tanışıp onlara kitaplarını imzalatacağım. Onlara çok şey borçluyuz.

kitap kurdu
Çok kitap okuyan, toplayan ve kitaplarla uğraşan kimse.

gurur duymak
gururlanmak

Siz daha önce böyle bir belge aldınız mı?

8. Okuyalım, cevaplayalım.

Kitap Okuyorum, Hem de Çok Hızlı

CAHİT ŞİMŞEK
2008 YILI TÜRKİYE HIZLI OKUMA ŞAMPİYONU

GÜL ATAY
2007 YILI TÜRKİYE HIZLI OKUMA ŞAMPİYONU

Artık sadece okumak yetmiyor, aynı zamanda hızlı okumak gerekiyor. Hatta hızlı okumak da yeterli değil, hızlı anlamak ve hızlı hatırlamak lazım. Bir kişi hızlı okursa, hızlı anlarsa ve hızlı hatırlarsa sınavlarda diğerlerine göre daha başarılı olabilir.

Hızlı okuma, doğuştan gelen ve kişiye özgü olan bir yetenek değildir. Belli yöntemler kullanılarak zamanla geliştirilen bir zihin becerisidir. Yani kim bu yöntemleri kullanırsa o hızlı okuyabilir. Önemli olan daha fazla çalışmaktır.

2007 ve 2008 yıllarında Türkiye Hızlı Okuma Şampiyonu olan Gül Atay ve Cahit Şimşek, doğuştan hızlı okuma yeteneğine sahip değillerdi. Her ikisi de azimleriyle ve çalışarak hızlı okuma şampiyonu oldular.

Onlar başlangıçta dakikada 300 kelime okuyabiliyorlardı ve anlama oranları %70 civarındaydı. Kurslara devam edip yöntemleri uyguladılar ve çok çalıştılar. Böylece dakikada 1000'e yakın kelimeyi okumaya ve %90'a yakın oranda anlamaya başladılar. Hızlı okuma, anlama oranını düşürmüyor. Çalışılırsa anlama oranı yükseliyor. Dünyada bu alanın önemli isimlerinden olan hafıza şampiyonu Melik Duyar şöyle diyor: "Araba kullanma videosu izleyerek araba sürmeyi, piyano çalma kitabı okuyarak piyano çalmayı öğrenemezsiniz."

Aşağıda, 2008 yılı Türkiye Hızlı Okuma Şampiyonası'nın sonuçları vardır.

2008 YILI TÜRKİYE HIZLI OKUMA ŞAMPİYONASI SONUÇLARI

Sıra No	ADI ve SOYADI	OKUMA HIZI (Kelime / Dakika)	ANLAMA ORANI (%)	YARIŞMA PUANI
1	CAHİT ŞİMŞEK	678	67	454
2	**KHATANBAATAR KHANDSUREN**	669	67	448
3	**MUSTAFA CUMHUR KAFES**	665	67	446
4	SEÇKİN ALTINEL	464	73	339
5	**SERVET ÖZKURT**	294	93	273
6	**DOLUNAY CAN**	406	67	272

1. Hızlı okumak niçin bir ihtiyaçtır?

.....

2. Sadece hızlı okumak yeterli midir? Niçin?

.....

3. Herkes hızlı okuyup hızlı anlayabilir mi?

.....

4. Türkiye hızlı okuma şampiyonları çalışmaya başlamadan önce nasıl okuyorlardı?

.....

5. 2008 yılına ait hızlı okuma tablosunu inceleyip sonuçları anlatınız.

.....

9. Konuşalım.

Okul dışında bazı kurslara gideriz. Bunlara "kişisel eğitim kursu" diyoruz. Siz böyle bir kursa gittiniz mi?
- Eğer gittiyseniz hangi kursa, niçin gittiniz? Orada neler öğrendiniz? Kendinizi nasıl geliştirdiniz?
- Eğer gitmediyseniz ileride gitmek ister misiniz? Sebepleri neler? Anlatınız.

Serbest Okuma

Türklerde Kitap Ciltleme Sanatı

Kâğıdın Asya'da keşfinden sonra Türklerde kitap ciltleme sanatı gelişmiş ve bir sanat kolu hâline gelmiştir. Türklerin ilk kitap ciltleri, MS 7. yüzyılda Doğu Türkistan'daki Uygur Türklerinde görülür. Uygur sanatkârları Çin'e yerleştikten sonra Çin'de ciltçilik gelişmiştir. Uygur Türkleri, İran ve Irak'a da gelerek bu memleketlerde cilt sanatının ilerlemesinde büyük rol oynadılar. Ciltçilik Doğu Türkistan ve Horasan'dan sonra Arap Yarımadası ve Irak'ta gelişmiştir.

Ciltçilik, Türkistan'a özgü bir sanattır. Bu sanat Türklerin Müslüman olmasından sonra büyük bir gelişme gösterdi. İslamiyet'in üç kıtaya yayılması, Kur'an-ı Kerim'in çoğaltılması, din ve fen ile ilgili eserlerin korunması ciltçiliği geliştirdi. Türkler, Kur'an-ı Kerim'den dolayı bütün kitaplara saygı göstermişlerdir.

Anlatalım. / Kitap kurdu ne demektir açıklayınız?

Kelime Dünyası

* ödül
* sitem
* zihin
* beceri
* yayılmak
* üretim
* hızlı okumak
* geliştirmek
* ciltçilik
* geri kalmış
* ciltlemek
* kitap kurdu

DEĞERLENDİRME

1-6. Sorulardaki boşluklara uygun seçenekleri işaretleyiniz.

1. Keşke, herkes mutlu .....

A) olsa

B) olmasa

C) olursa

D) olmuşsa

2. Eğer, yumurta ..... ocağı söndür.

A) haşlanmamışsa

B) hoşlanmayacaksa

C) haşlanmışsa

D) haşlanmasa

3. Eğer, hiç kar ..... kayak yapamayız.

A) yağarsa

B) yağmazsa

C) yağacaksa

D) yağar

4. Eğer, hasta iyileşmişse taburcu .....

A) olursa

B) olamaz

C) olacaksa

D) olabilir

5. Eğer, dişin ağrıyorsa dişçiye .....

A) gitsen

B) gidersen

C) git

D) gitme

6. Eğer, sınava ..... daha fazla çalışmalısın.

A) girdiysen

B) girsen

C) girmişsen

D) gireceksen

7. Eğer, kitabı ..... bana verir misin?

A) okumadıysan

B) okuduysan

C) okuyacaksan

D) okumamışsan

8. Keşke, çocukluk günlerimize ..... .

A) dönebilsek

B) döneceksek

C) dönersek

D) dönmesek

9. Eğer, futbolu ..... hafta sonu seyretmek için gidebiliriz.

A) sevmezsen

B) sevmeyeceksen

C) seviyorsan

D) sevmiyorsan

10. Eğer, Türkçeyi ..... Türkiye'de üniversitede okuyabilirsin.

A) öğrenmezsen

B) öğrendiysen

C) öğrenmeyeceksen

D) öğrenmediysen

KENDİMİ DEĞERLENDİRİYORUM

Bir konuyla ilgili başkalarının görüşlerini sorabilirim.

Sağlık, siyaset, spor, magazin, eğitim, çevre, beslenme vb. alanlarda yazılmış bir metinde anlamını bilmediğim sözcük veya ifadelerin anlamını bağlamdan hareketle tahmin edebilirim.

Kişisel yorum bildiren ifade ve kalıpları kullanabilirim.

Bir konuyla ilgili başkalarının görüşlerini sorabilirim.

Bir görüşe karşı çıktığımı açık bir şekilde ve nezaket kuralları çerçevesinde ifade edebilirim.

Bir görüşe katıldığımı açık bir şekilde ifade edebilirim.

Kişisel yorum bildiren ifade ve kalıpları kullanabilirim.

Kitap veya filmin konusunu ana hatlarıyla anlayabilir ve yorumlayabilirim.

Kitabın veya filmin ana düşüncesini ifade edebilirim.

Dolmabahçe Sarayı / İstanbul

4
Gelin Tanış Olalım

Bölümler
A. Türkçe Öğreniyorum
B. Evim Evim, Güzel Evim
C. Garanti Belgesi

Beceriler
- Yasal Haklarını Bilme
- Kurslara Kayıt Yaptırma
- Ev Eşyaları Satın Alma
- Yapılması Gerekenleri Söyleyebilme

Dil Bilgisi
- Gereklilik Kipi: -mAlI
- –AlI, -DIğInDAn beri, -DI ...-ALI.
- Ettirgen Çatı: -DIr, -Ir, -t, -Ar

Kelimeler
- ev
- eşya
- kurs
- belge
- yasa

Üniteye Hazırlık

- Türkçe kursuna kayıt yaptırmak için hangi belgeleri hazırladınız?
- Ne zamandan beri Türkçe kursuna devam ediyorsunuz?
- Türkçe kursuna başlayalı kaç ay oldu?

A. TÜRKÇE ÖĞRENİYORUM

1. Okuyalım, tamamlayalım.

Kafede

Mariya Sofya, oturduğumuzdan beri kitap okuyorsun. Biraz da sohbet edelim.

Sofya Elimdeki "Yedi İklim Türkçe Öğretim Seti" herhangi bir kitap değil. Bu set sayesinde Türkçe öğreniyorum.

Mariya Ha, evet, sen Türkçe kursuna gidiyorsun, değil mi? Kursa başlayalı kaç ay oldu?

Sofya Üç ay oldu. Eylülden beri gidiyorum.

Mariya Nasıl, öğrenebiliyor musun?

Sofya Elbette. A1 kurunu başarı ile tamamladım. Şimdi A2 kurundayız.

Mariya Ne kadar çabuk!

Sofya Zaman çabuk geçiyor tabii. Ayrıca sana bir haber vereyim. Kursta çok başarılı olan öğrenciler Türkiye'ye Türkçe Yaz Okulu Programı'na gitmeye hak kazanıyorlar.

Mariya Aa! Gerçekten mi?

Sofya Gerçekten ya! Bu yaz, Türkiye'ye ben de gitmek istiyorum. Onun için de çok çalışıyorum.

Mariya Buraya geldiğimizden beri kitaptan niçin başını kaldırmıyorsun, şimdi anladım! Ben de Türkçe kursuna gelmek istiyorum.

Sofya Şuraya oturduğumuzdan beri vır vır vır konuşuyorsun. Bırakmadın ki bir çalışayım.

Mariya Sen şimdi bana yardım etmeyecek misin?

Sofya Hemen küsme. Elbette yardım edeceğim. Ama biz kursa başlayalı üç ay oldu. Sen şimdi bizimle aynı kura devam edemezsin.

Mariya Olsun, ben de A1'den başlarım. Olmaz mı?

Sofya Bunu öğrenmenin bir yolu var. Yarın Yunus Emre Enstitüsü Türk Kültür Merkezi'ne birlikte gidelim. Merkez müdüründen kurslar ve yeni kayıtlar hakkında bilgi alalım.

Mariya Harikasın, benim canım arkadaşım! Elindeki kitaba bir de ben bakabilir miyim?

1. Soyfa, Türkçe kursuna başlayalı .....
2. Sofya, A1 kurunu ..... tamamladı.
3. Mariya, ... gitmek istiyor.
4. Mariya, kafeye ..... vır vır konuşuyor.
5. Onlar, müdürden ..... bilgi almaya gidiyorlar.

2. Okuyalım, inceleyelim.

1. Saat on iki**den beri** seni burada bekliyorum. Ağaç oldum!
2. İlkokula başla**dığımdan beri** kitap okuyorum.
3. Ahmet'i görme**yeli** çok uzun zaman oldu.
4. Sen buradan gid**eli** hiçbir şeyin tadı yok.
5. Kursa git**tiğimden beri** Türkçeyi daha iyi konuşuyorum.
6. Yüksek model araba al**alı** burnu büyüdü.

-DAn beri
-DIğIndAn beri
-AlI

3. Eşleştirelim, cevapları tamamlayalım.

Türkçe kursuna gittiğinden beri çok çalışıyor.	1.Ne zamandan beri çok çalışıyor?	Git..... .....bir kez telefon etmedi.
Sınavlar başla..... ..... evden dışarı çıkmadı.	2. Ne zamandan beri horluyor?	Tuzu ve şekeri azalt..... ..... iyileşmeye başladı.
Sınava gir..... ..... boncuk boncuk ter döküyor.	3. Ne zamandan beri evden dışarı çıkmıyor?	Yat..... ..... horluyor.
Onu gör..... ..... gözlerime uyku girmiyor.	4. Ne zamandan beri boncuk boncuk terliyor?	Uçak havaalanına in..... ..... seni bekliyor.
	5. Ne zamandan beri iyileşmeye başladı?	
	6. Ne zamandan beri telefon etmedi?	
	7. Ne zamandan beri gözlerine uyku girmiyor?	
	8. Ne zamanda beri seni bekliyor?	

4. Soruları yazalım, cevapları tamamlayalım.

1. Ne zamandan beri yağmur yağmadı?
   Yazdan beri bir damla yağmur yağmadı.
2. .....?
   Akşam..... bir kelime konuşmadı.
3. .....?
   Sabah..... seni burada bekliyorum.
4. .....?
   Geçen yıl..... Türkiye'de yaşıyor.
5. .....?
   Eylül..... Türkçe kursuna gidiyor.
6. .....?
   İki saat..... konuşuyor.
7. .....?
   Geçen hafta..... ağzına doğru dürüst bir lokma girmedi.
8. .....?
   İki gün çok öksürüyor.

5. Okuyalım, cevaplayalım.

Müdür Hoş geldiniz Sofya Hanım, buyurun, oturun.

Sofya Hoş bulduk Müdür Bey. Sizi arkadaşımla tanıştırayım, bu Mariya.

Müdür Memnun oldum Mariya.

Mariya Ben de memnun oldum.

Sofya Mariya, Türkçe kursuna gelmek istiyor.

Müdür Kurslarımız başlayalı üç ay oldu. Ama yeni bir kur açacağız. Arkadaşınız bu yeni kura kayıt yaptırabilir.

Sofya Yeni kur ne zaman başlayacak?

Müdür On beş gün sonra. Size kurslarımızla ilgili şu broşürü vereyim. Önce broşürü inceleyin sonra da kayıt bürosuna gidin. Oradaki görevli sizlere yardımcı olacaktır.

Sofya Çok teşekkür ederiz Müdür Bey.

Müdür Rica ederim.

Mariya Ben de çok teşekkür ederim.

1. Kurs başlayalı kaç ay olmuş?

   .....

   Kurs başlayalı üç ay olmuş.

2. Yeni kur ne zaman başlayacak?

   .....

3. Merkez Müdürü onlara ne veriyor?

   .....

4. Merkez Müdürü onlardan ne yapmalarını istiyor?

   .....

6. Tamamlayalım.

1. Cep telefonu çık**alı** ev telefonları daha az kullanılmaya başlandı.

2. Televizyon çık..... komşuluklar azaldı.

3. Onu sevdim sev..... gözüm başka birini görmüyor.

4. Film başla..... 15 dakika oldu.

5. Onunla görüşme..... çok değişmiş. Saçına ak düşmüş ve kilo almış.

6. Bir satır yazma..... üç ay oldu.

7. İşe başla..... evde yemek yapmayı bıraktı.

7. Okuyalım, cevaplayalım.

Yunus Emre Enstitüsü • Bülten • Mart 2014

Kültür Elçileri Türkiye'de

Bu yıl Türkçe Yaz Okuluna 44 ülkeden 244 kursiyer katıldı. Böylece öğrenciler, Türkçe ve Türk kültürünü yerinde tanıma fırsatı buldular.

TÜRKÇE İLE KÖPRÜLER KURUYORUZ

Türkçe Yaz Okulu Programı, farklı dilleri ve kültürleri bir araya getirdi. Bu programa Yunus Emre Enstitüsü Türk Kültür Merkezlerindeki başarılı kursiyerlerle Türkoloji öğrencileri katıldı.

TÜRKÇE KONUŞUYORUZ, TÜRKÇE ANLAŞIYORUZ

Kursiyerler Türkçe Yaz Okulunda, geziler sayesinde Türkiye'yi ve Türk kültürünü yakından tanıdılar. Öğretmenlerinden aldıkları dersler ve seminerler ile Türkiye hakkındaki bilgilerini pekiştirdiler.Türkçe pratiklerini geliştirdiler, birbirleriyle Türkçe konuşup Türkçe anlaştılar.

14 FARKLI ŞEHİR 14 FARKLI PROGRAM

Kursiyerler; İzmir, Muğla, Kastamonu, Samsun, Kayseri, Nevşehir, Adıyaman, Gaziantep, Erzurum, Konya, Çankırı ve Kırklareli illerine gittiler. Bu şehirlerde Türk geleneklerini, yöresel kültürü, yemekleri ve el sanatlarını yakından tanıma fırsatı buldular. Üniversiteleri dolaştılar ve akademisyenlerle görüştüler. Türkiye'de eğitim, burslar, iş imkânları ve şehirlerin tarihi hakkında bilgi aldılar.

Kursiyerler, Nevşehir'de atölyelerde tezgâh başına geçtiler ve topraktan çanak çömlek yaptılar.

Çankırı'da "Yaren" geleneğini yakından tanıma fırsatı buldular ve bir Yaren Gecesine konuk oldular. Türkçe tekerlemeler, şiirler ve Türk müziği eşliğinde geleneksel Türk sofrasında yemek yediler.

İstanbul'da Sultan Ahmet Camisi, Ayasofya Müzesi, Topkapı Sarayı, Kapalı Çarşı, Dolmabahçe Sarayı, Eyüp Sultan ve daha birçok tarihî mekânı gezdiler.

Bir ay süren Türkçe Yaz Okulu, Ankara'da başladı, İstanbul'da muhteşem bir törenle sona erdi. Tören tarihî Küçüksu Kasrı'nda gerçekleştirildi. Program'a Yunus Emre'nin "Gelin tanış olalım, işi kolay kılalım, sevelim, sevilelim, bu dünya kimseye kalmaz" sözleri ile veda edildi.

1. Türkçe Yaz Okulu Programına kaç ülkeden, kaç kursiyer katıldı?

.....

2. Türkçe Yaz Okulu Programının düzenlenme amacı nedir?

.....

3. Türkçe Yaz Okulu Programında kursiyerler, hangi dilde konuşup anlaşmaktadır?

.....

4. Türkçe Yaz Okulu Programında kursiyerler, Türkiye hakkında hangi konularda bilgi aldılar?

.....

5. Kursiyerler hangi şehirde ne yaptılar, nereleri gezdiler?

.....

8. Dinleyelim, işaretleyelim.

Her Kapıyı Açan Anahtar: Yabancı Dil

Metne göre dil öğrenmek;

- ☐ anadili geliştirir.
- ☐ hafızayı güçlendirir.
- ☐ Alzheimer hastalığını geciktirir.
- ☐ beyni geliştirir.
- ☐ dikkati artırır.
- ☐ dile duyarlı olmayı sağlar.

	D	Y
1. Rehberlik ve özel ders öğretmenliği yaparak ek gelir elde edebilirsiniz.		
2. Dil öğrenirken zamanı yönetmekte güçlük çekebilirsiniz.		
3. En az üç dil ile iyi bir iş bulma imkânına sahip olabilirsiniz.		

can kulağıyla dinlemek

- ☐ belli etmeden dinlemek
- ☐ merak ederek dinlemek
- ☐ çok dikkatli dinlemek

boşa gitmek

- ☐ harcanan emek ya da paranın işe yaramaması, olumlu bir sonuca ulaşmaması
- ☐ herhangi bir işte olumlu bir sonuç almayı engellemek
- ☐ bir işin öneminin ve anlamının yok olması

9. Okuyalım, işaretleyelim.
Yunus Emre Enstitüsü Üsküp

NEDEN TÜRKÇE ÖĞRENMELİ?

- Dünya genelinde yaklaşık 220 milyon insan Türkçe konuşmaktadır. Köklü geçmişi olan Türkçe zengin söz varlığıyla bir dünya dilidir. Türkçe evrensel bir dildir.
- Türkçe günümüzde 12 milyon kilometrekarelik bir alanda kullanılmaktadır. Avrasya'da, Asya'da ve Avrupa'da en fazla kullanılan dillerden biridir.

TÜRKÇE ÖĞRENMEK TÜRKİYE'Yİ DAHA İYİ TANIMAKTIR

- Türkiye, dünya ekonomisinde söz sahibi bir ülkedir.
- Türkiye, inşaat, sanayi, tarım-hayvancılık, turizm ve diğer sektörlerde birçok uluslararası şirkete ev sahipliği yapmaktadır.
- Türkiye'deki birçok üniversite dünyanın marka üniversiteleri arasında yer almaktadır. Türkiye'de lisans ve lisans üstü öğrenim görmek için Türkçe bilmek gereklidir.

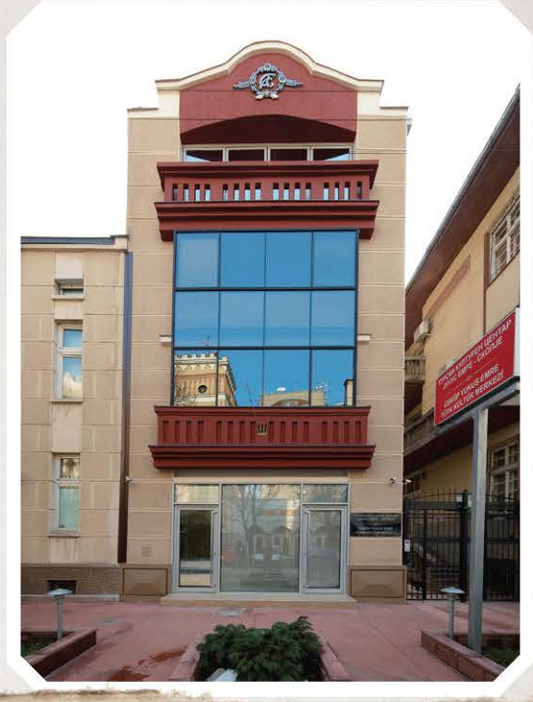

Genel Kurslar

Uzman eğitim kadrosuyla verilen genel amaçlı Türkçe kurslarında Türkçe öğretimi altı basamak (A1, A2, B1, B2, C1, C2) olarak düzenlenmiştir. Her basamak tamamlandıktan sonra kur atlama sınavı yapılmaktadır. Sınıflarımız en fazla 16 kişiliktir.

İş Türkçesi

Türkiye ile ticari ilişkiler kurmak ya da diğer sektörlerde özel amaçlı çalışmalar yapmak istiyorsunuz. O hâlde çeşitli mesleklere yönelik Türkçe kurslarımız sizin için ideal bir seçenektir. İş Türkçesi kursunda bir kur 72 saatten oluşmaktadır.

Katılım Şartları

Kurslarımıza katılmak için yaş sınırı yoktur. Kursa kesin kayıt yaptırmak için kimlik fotokopisi, 2 adet vesikalık fotoğraf dışında başvuru formunu doldurmak gerekmektedir. Derslere devam zorunluluğu %70'tir. Devamsızlık sınırını aşanlar kurs bitirme sınavına alınmazlar.

İletişim Bilgileri

Adres: Ul. 27 Mart no: 7-a, 100 Üsküp Makedonya. Tel: +389 2 320 91 21 Faks: +389 2 322 12 33

www.yunusemrevakfi.com.tr www.facebook.com/yunusemreuskup

	Var	Yok
1. Türkçe konuşan insan sayısı		
2. Türkiye'nin dünya ekonomisindeki yeri		
3. İş Türkçesi kursuna katılım şartları		
4. Türkiye'deki üniversitelerin kalitesi		
5. Türkiye'nin eğitim sektöründeki yeri		
6. Türkçe kursundaki sınıf düzeni		

10. Okuyalım, cevaplayalım.
Kayıt Bürosunda

Görevli Buyurun, hoş geldiniz. Size nasıl yardımcı olabilirim?

Sofya Bizi buraya Müdür Bey gönderdi. Arkadaşım Türkçe kursuna kayıt yaptırmak istiyor.

Görevli Tabi, kaydınızı yapmamız için kimliğinizin fotokopisi ve iki adet vesikalık fotoğrafınız gerekiyor.

Sofya Fotoğrafları bir gün sonra getirebilir miyiz?

Görevli Olur, ancak geç kalmayınız. Cadde üstünde bir fotoğrafçı var, fotoğrafı orada çektirebilirsiniz.

Sofya Peki, burada fotokopi çektirebiliyor muyuz?

Görevli Elbette. Fotokopi odasında kimliğinizin fotokopisini çektirebilirsiniz.

Sofya Yardımınız için çok teşekkür ederiz.

Görevli Daha bitmedi. Bir de size doldurmanız için kayıt formu vereceğim. Bu formu doldurunuz sonra bana getiriniz.

Sofya Tamam beyefendi. Şimdi dolduruyoruz.

1. Kurs kaydı için neler gerekiyor?

   Kurs kaydı için kimlik fotokopisi ve dört adet vesikalık fotoğraf gerekiyor.

2. Sofya, fotoğraf için görevliye ne soruyor?

   .....

3. Görevli kimliğin fotokopisini nerede çektirebileceklerini söylüyor?

   .....

4. Görevli, onlardan neyi doldurmalarını istiyor?

   .....

11. Fiillere dikkat ederek okuyalım.

1. Görevli kimliğin fotokopisini **çekiyor.** → Mariya, görevliye kimliğinin fotokopisini **çektiriyor.**
2. Aydan Hanım, saçlarını **boyadı.** — Aydan Hanım, kuaföre saçlarını **boyattı.**
3. Diş hekimi dişimi **çekti.** — Diş hekimine dişimi **çektirdim.**
4. Fotoğrafçı Mariya'nın fotoğrafını **çekiyor.** — Mariya, fotoğrafçıya fotoğraf **çektiriyor.**
5. Tamirci, arabayı tamir **ediyor.** — Ahmet Bey, tamirciye arabayı tamir **ettiriyor.**
6. Ali, bilgisayarına yeni bir program **kuruyor.** — Ali, bilgisayarına yeni bir program **kurduruyor.**

12. Tamamlayalım.

-DIr- , -t-, -Ir-, -Ar-

1. Futbolcular, sahada antrenman yapıyorlar.
   Antrenör, futbolculara antrenman yaptırıyor.
2. Öğrenciler bahçede top oynadılar.
   Öğretmen, öğrencilere bahçede top .....
3. Ayşe Hanım, çiçekleri sulayacak.
   Ayşe Hanım, bahçıvana çiçekleri .....
4. Derya, valizini taşıyor.
   Derya, otel görevlisine valizini .....
5. Taksi şoför, arabasını yıkıyor.
   Taksi şoförü, oto yıkayıcısına arabasını .....
6. Görevli piknik yerini temizledi.
   Görevli, piknikçilere piknik yerini .....

13. Tamamlayalım.
Kursa Kayıt

Yunus Emre Enstitüsü Türk Kültür Merkezine, Türkçe kursuna katılma ve kurs hakkında bilgi alma isteğinizi belirten bir e-posta gönderiniz.

İletişim Formu

E-Posta Adresiniz:

Mesaj:

Konu:

Gönder | İptal

kurs süresi

kısaca kendini tanıtma

kurs saatleri

ödeme şekilleri

kurs ücreti

14. Karşılıklı konuşalım.
Dün Öğrendiklerimiz

Arkadaşınız dün Türkçe kursuna gelmedi ve size kursta neler öğrendiğinizi soruyor. Bu konuda arkadaşlarınızla canlandırma çalışması yapınız.

B. EVİM EVİM, GÜZEL EVİM

1. Okuyalım, özetleyelim.
Bir Ömür

Mustafa Bey 30 yıl boyunca Anadolu'nun birçok şehrinde görev yaptı. 30 yıl sonra da emekli oldu. Şimdi o, artık emekli bir polis. Eşi Asuman Hanım da onunla birlikte o şehir senin bu şehir benim dolaştı durdu. Asuman Hanım ile Mustafa Bey'in iki çocukları var. Kemal, 45 yaşında ve bankacı. Diğer çocukları Filiz ise 44 yaşında ve avukat.

Mustafa Bey ile Asuman Hanım, şimdiye kadar bir yerde uzun müddet kalmadılar. Bu yüzden de henüz bir ev alamadılar. Artık ev alma zamanı geldi diye düşünüyorlar. Sakin, huzurlu bir hayat yaşayıp emekliliğin tadını çıkarmak istiyorlar. Torunları Yaren'i de yanlarına alıp ev bakmak için emlakçıya gitmeye karar verdiler. Şimdi onların emlakçıda neler konuştuklarını hep birlikte dinleyelim.

"Bir Ömür" adlı metni birkaç cümle ile özetleyiniz.

2. Dinleyelim, cevaplayalım.
Emlakçıda

1. Asuman Hanım ve eşi niçin emlakçıya gidiyorlar?

   .....

2. Emlakçı, onlara ne ikram ediyor?

   .....

3. Kim, ne içmek istiyor?

   .....

4. Asuman Hanım, nasıl bir ev istiyor?

   .....

5. Mustafa Bey, nasıl bir ev istiyor?

   .....

6. Yaren dedesine ne söylüyor?

   .....

7. Emlakçı onlara ne öneriyor?

   .....

3. Okuyalım.

ALTINKANAT MÜTEAHHİT

Açıklamalar

Dış kapı çelik, iç kapılar mobilya doğrama, ıslak zeminler, koridor kalebodur, oda zeminleri ağaç parke, duşakabinli, balkonda barbekü var. Alışveriş yerlerine yakın, ulaşıma yakın, krediye uygun.

Satılık Apartman Dairesi

İLAN 1

Adres	: İstanbul/ Ataşehir
Fiyatı	: 250 000 TL
İlan Tarihi	: 29 Kasım 2012
Cinsi	: Apartman Dairesi
Metrekare	: 155 m2
Oda Sayısı	: 3+1
Binanın Kat Sayısı	: 6
Dairenin Katı	: 5
Banyo Sayısı	: 1
Tuvalet sayısı	: 1
Isıtma	: Kombi Doğalgaz
Binanın Yaşı	: 15
Yapı Durumu	: İkinci El

Açıklamalar

Dış kapı çelik, iç kapılar Amerikan panel kapıdır, oda zeminleri laminat parke, odalar saten boya, kartonpiyerli, duşakabinli, kapalı otoparkı var,

Satılık Apartman Dairesi

İLAN 2

Adres	: İstanbul / Ataşehir
Fiyatı	: 145 000 TL
İlan Tarihi	: 30 Kasım 2012
Cinsi	: Apartman Dairesi
Metrekare	: 90 m2
Oda Sayısı	: 2+1
Binanın Kat Sayısı	: 4
Dairenin Katı	: Yüksek Giriş
Banyo Sayısı	: 1
Tuvalet sayısı	: 1
Isıtma	: Kombi Doğalgaz
Binanın Yaşı	: 5
Yapı Durumu	: İkinci El

Açıklamalar

Anadolu Lisesine yakın konumda, kapalı garajlı, 1. sınıf malzeme, parka, toplu ulaşım araçlarına yakın, merkezi konumda, alışveriş merkezi yanında, lüks dubleks daire. Keyifle oturunuz.

Satılık Apartman Dairesi

İLAN 3

Adres	: İstanbul /Kadıköy
Fiyatı	: 185 000 TL
İlan Tarihi	: 28 Kasım 2012
Cinsi	: Apartman Dairesi
Metrekare	: 110 m2
Oda Sayısı	: 2+1
Binanın kat sayısı	: 4
Dairenin katı	: Çatı dubleks
Banyo sayısı	: 1
Binanın Yaşı	: 1
Yapı Tipi	: Betonarme
Yapı Durumu	: Sıfır

Açıklamalar

Evimiz şehir gürültüsünden uzak ve bahçelidir. Bahçe içinde 40 adet bakımlı meyve ağacı mevcuttur. Arsa genişliği 1400 m2, bina oturumu 130 m2'dir.

Satılık Bahçeli Müstakil Ev

İLAN 4

Adres	: İstanbul / Sancaktepe
Fiyatı	: 385 000 TL
İlan Tarihi	: 29 Kasım 2012
Metrekare	: 350m2
Oda Sayısı	: 6+1
Banyo Sayısı	: 2
Emlak Tipi	: Müstakil Ev
Binanın Yaşı	: 9 Yıl
Isıtma	: Kombi (Doğalgaz)
Yapı Durumu	: İkinci El
Kullanım Durumu	: Mal sahibi oturuyor.
Balkon Sayısı	: 3
Krediye Uygun	: Evet

4. İşaretleyelim.

Özellikleri	1. İlandaki Ev	2. İlandaki Ev	3. İlandaki Ev	4. İlandaki Ev
1. Müstakil ev				
2. Mal sahibi oturuyor.				
3. Balkonlu				
4. Apartman dairesi				
5. Oda sayısı 3+1				
6. Banyo sayısı 2				
7. Kombili (Doğalgazlı)				
8. Binanın yaşı 9				
9. 155 m2				
10. Yapı durumu: 2. el				
11. Fiyatı: 145 000 TL				
12. İlan tarihi: 30 Kasım 2012				
13. Krediye uygun				

5. Okuyalım, boşlukları dolduralım.
Hangisini Alalım?

Asuman Hanım Ben, 1 numaralı daireyi beğendim. Hem büyük hem de alışveriş merkezine yakın.

Mustafa Bey Bence bahçeli ve müstakil evi alalım. Hem sen, "Şehrin gürültüsünden uzaklaşmak istiyorum." demiyor musun?

Asuman Hanım Ben ayrıca, şehir merkezine yakın olmasını da istiyorum. Hastane, park, çarşı ayağımızın dibinde olmalı.

Mustafa Bey Müstakil evin bahçesinde ayrıca 40 adet meyve ağacı varmış. Bol bol meyve yeriz.

Asuman Hanım O evin fiyatı da çok yüksek.

Mustafa Bey Senin beğendiğin evin fiyatı da düşük sayılmaz.

Yaren Babaanne, dede! Sakin olun! Neden tartışıyorsunuz?

Mustafa Bey Kızım hep babaannenin yüzünden. Hep kendini düşünüyor. Sence de bizim için en uygunu müstakil ev değil mi?

Asuman Hanım Mustafa Bey, bırak da Yaren kendisi söylesin. Niçin müdahale ediyorsun?

Yaren Ben, bu evlerin hiçbirini beğenmedim. Üstelik çok pahalılar. Bence başka emlakçılara da gitmemiz gerek. Ayrıca internette de farklı ilanlara bakabiliriz.

Mustafa Bey Zaten ben de çok beğenmemiştim bu evleri. Haydi gidelim o zaman.

çünkü | bundan dolayı | bu yüzünden | ayrıca | için

Asuman Hanım, alışveriş merkezine yakın olduğu ..... 1 numaralı daireyi beğeniyor. Asuman Hanım aldıkları evin hastaneye ve parka ..... çarşıya da yakın olmasını istiyor. Müstakil evin bahçesi ve bahçesinde 40 adet meyve ağacı var. ..... Mustafa Bey, müstakil evi satın almak istiyor. Asuman Hanım, müstakil evi istemiyor, ... müstakil evin fiyatı çok yüksek. Yaren, babaanne ve dedesini sakinleştirmeye çalışıyor. Onların ev alma düşüncesi gerçekleşmiyor, ... anlaşamıyor ve tartışıyorlar.

6. Anlatalım.
Hayalimdeki Ev

1. Oturduğunuz evi tanıtınız.
2. Hayalinizdeki evi anlatınız.

Bence...

Yeni bir ev satın alacaksınız. Ancak eşiniz ve çocuklarınızla (ya da anne ve babanızla) evin özellikleri, yeri vb. konularında anlaşamıyorsunuz. Herkes kendi hayalindeki evi satın almak istiyor. Bu yüzden karşınızdakini ikna etmeniz gerekiyor. Konuyla ilgili canlandırma etkinliği yapınız.

7. Yazalım.
Hakkımı Arıyorum

Bir evde kiracı olarak oturuyorsunuz. Bir gün kapınızın zili çaldı. Gelen ev sahibiniz. Ev sahibinizin yanında uzun boylu orta yaşlı bir adam var. Ev sahibinizle aranızda şöyle bir konuşma geçiyor:

-Merhaba Yasin Bey.

-Merhaba Cemil Bey, hoş geldiniz.

-Teşekkür ederim. Sizi tanıştırayım. Bu Ali Bey, yeni ev sahibiniz.

Yeni ev sahibiniz evde kendilerinin oturacağını söylüyor ve sizden bir ay içinde evi boşaltmanızı istiyor. Ancak sizin bir ayda evi boşlatmanız mümkün değil. Bu sebeple ev sahibinizi ikna etmek için durumunuzu gerekçeleriyle ifade eden bir e-posta yazınız.

.....

.....

.....

.....

.....

.....

.....

.....

.....

.....

C. GARANTİ BELGESİ

1. Okuyalım, cevaplayalım.

Sürpriz!

Asuman Hanım, Mustafa Bey ve torunları Yaren ev almak için uzun uzun araştırma yaptılar. Birçok emlakçı gezdiler, internet ve gazete ilanlarına baktılar, komşularına sordular ancak bir türlü istedikleri gibi bir ev bulamadılar.

Her birinin hayalindeki ev farklı özelliklere sahipti. Asuman Hanım, "Benim aradığım ev; daire tipinde olmalı, İki oda bir salon yeterli ama salonu büyük olmalı, mutfağı kesinlikle geniş olmalı, dinlenmek, etrafı seyretmek ve çay kahve içmek için geniş bir balkonu olmalı, çarşıya, pazara, markete, hastaneye ve parka yakın olmalı." diyordu.

Mustafa Bey için evin; hastaneye, parka, caddeye yakın olması, mutfağının geniş olması o kadar da önemli değildi. Onun hayalinde, müstakil ve bahçeli bir ev vardı.

O gün de kahvaltı sofrasında ev meselesini tartışmaya devam ederler. Tam bu sırada kapı çalınır. Gelen Kemal'dir ve elinde bir çanta vardır. Kemal, çantanın içinden tapu belgesi çıkarır ve annesine verir. Kemal'in annesi ve babası bu sürpriz karşısında hem çok şaşırırlar hem çok mutlu olurlar. Kemal, bir apartmandan bir daire satın almıştır. Bu daireyi onlara hediye eder.

Asuman Hanım ve Mustafa Bey ellerindeki parayla yeni evlerine yeni eşyalar almaya karar verirler. İşe önce mutfak eşyalarından başlarlar.

1. Mustafa Bey ve ailesi, ev bulmak için nerelere baktılar, kimlere sordular?

.....

2. Onlar, istedikleri gibi bir ev bulabildiler mi? Niçin?

.....

3. Asuman Hanımın hayalindeki ev hangi özelliklere sahiptir?

.....

4. Mustafa Bey için nerelere yakın olması önemli değildir? Onun hayalinde nasıl bir ev vardır?

.....

5. Asuman Hanım ve Mustafa Bey'in oğlu Kemal'in, sürprizi nedir?

.....

6. Asuman Hanım ve Mustafa Bey, Kemal'in sürprizi karşısında ne yapıyorlar?

.....

2. Dinleyelim, işaretleyelim.
Servis Görevlisini Beklerken

	D	Y
1. Asuman Hanım, servis görevlisinin gelmesini sabırsızlıkla bekliyor.		
2. Müşteri ile yapılan telefon görüşmeleri kayıt altına alınıyor.		
3. Arızalı ürünler için 3 tuşuna basmak gerekiyor.		
4. Müşteri temsilcisine bağlanmak için 7 tuşuna basmak gerekiyor.		
5. Teknik destek alabilmek için 1 tuşuna basmak gerekiyor.		
6. Buzdolabının kod numarası SNT dört yüz kırk dört sıfır iki yüz dörttür.		
7. Asuman Hanım'a telefonda günlük haberler hakkında bilgi veriyorlar.		
8. Servis görevlileri saat 2.00'de gelecekler.		

3. Okuyalım, cevaplayalım.
Garanti Belgesi

Servis Görevlisi Buzdolabını mutfağın neresine yerleştirmemizi istersiniz?

Asuman Hanım Sağ köşeye. En uygun yer orası.

Servis Görevlisi Tamam efendim, zaten topraklı priz de burada. Biliyorsunuz, buzdolabının fişini muhakkak topraklı prize takmalıyız.

Asuman Hanım Evet haklısınız, benim de en fazla korktuğum şey elektrik kaçağıdır. Allah korusun, bu konular ihmale gelmez.

Servis Görevlisi Efendim, buzdolabınızı yerleştirdik, fişini de prize taktık, herhangi bir sorun yok, gayet güzel çalışıyor. Yalnız buzdolabının daha verimli çalışması için kullanma kılavuzundaki önerilere dikkat etmelisiniz.

Asuman Hanım Tamam dikkat ederim.

Servis Görevlisi Dolabın çalışması ile ilgili bir sorun çıktığında bizi telefonla arayabilirsiniz. Ayrıca kullanma kılavuzunda elektronik posta adresimiz bulunmaktadır. Şikâyetlerinizi e-posta ile de servisimize iletebilirsiniz.

Asuman Hanım İnşallah herhangi bir sorun yaşamayız.

Servis Görevlisi Bu da buzdolabının garanti belgesi. Biliyorsunuz buzdolabınız beş yıl garanti kapsamında. Ayrıca şu belgeyi imzalamanız gerekiyor.

Asuman Hanım O nedir?

Servis Görevlisi Buzdolabınızı kurduğumuza dair bir belge.

Asuman Hanım Anladım, hemen imzalıyorum.

Servis Görevlisi Teşekkür ederim. Dolabınız hayırlı olsun, güle güle kullanın. İnşallah memnun kalırsınız.

1. Asuman Hanım, buzdolabının mutfakta nereye yerleştirilmesini istiyor?

   .....

2. Asuman Hanım'ın en çok korktuğu şey nedir?

   .....

3. Buzdolabının daha verimli çalışması için neye dikkat edilmelidir?

   .....

4. Servis görevlisi, Asuman Hanım'a buzdolabı ile ilgili bir sorun çıkarsa ne yapmasını söylüyor?

   .....

5. Servis görevlisi, Asuman Hanım'a ne imzalatıyor? Niçin?

   .....

4. Okuyalım.

5 YIL GARANTİLİ

ALTINKANAT BUZDOLABI İÇİN
GARANTİ BELGESİ

Altınkanat buzdolabı, Kullanma Kılavuzu'nda gösterildiği şekilde kullanılması ve dışarıdan hiç kimsenin el sürmemesi, yani Altınkanat'ın yetkili kıldığı görevliler dışında şahıslar tarafından bakım, onarım ve başka bir sebeple müdahale edilmemiş olması şartıyla; malzeme, işçilik ve imalat kusurlarına karşı

BEŞ YIL SÜRE İLE GARANTİ KAPSAMINDADIR.

Aşağıdaki yazılı ilk satış tarihinden başlayarak beş yıl içinde buzdolabının kendiliğinden bozulduğu bildirilir ve tarafımızdan yapılacak incelemede durum kesinleşirse, BEDELSİZ OLARAK ONARMAYI VE GEREKEN PARÇALARI BEDELSİZ OLARAK DEĞİŞTİRMEYİ üstümüze aldığımızı bildiririz.

ALTINKANAT A.Ş.

Seri No: 121224 | Genel Müdür İbrahim ALTINKANAT | Satış Tarihi: ../../... Satış Firma: (Kaşe ve İmza)

5. Okuyalım, cevaplayalım.

Buzdolabı Kullanım Talimatı

- Enerji tüketimini %10-25 oranında azaltabilmeniz için buzdolabını, ocak, fırın ve radyatör gibi ısıtıcı eşyalardan uzak bir yere koymalısınız.
- Buzdolabını en verimli şekilde kullanmak için, sıcaklığını +5 derecede, derin dondurucunun sıcaklığını ise -18 derecede tutmaya özen göstermelisiniz.
- Yemeklerinizi dolaba koymadan önce oda sıcaklığında soğutmalısınız. Böylece fazla enerji tüketiminin önüne geçmiş olursunuz.
- Buzdolabının kapılarının hava sızdırmaz olmasına dikkat ediniz.
- Derin dondurucuda buz kalınlığı 7 mm'den fazla olmamalı.

1. Buzdolabının enerji tüketimini azaltmak için ne **yapmalıyız**?

   .....

2. Buzdolabını en verimli şekilde kullanmak için sıcaklığı kaç derecede **tutmalıyız**?

   .....

3. Derin dondurucunun sıcaklığını kaç derecede tutmaya özen **göstermeliyiz**?

   .....

4. Gereksiz enerji tüketiminin önüne geçmek için ne **yapmalıyız**?

   .....

5. Derin dondurucuda başka neye dikkat **etmeliyiz**?

   .....

6. Okuyalım.
Bir Gazete Haberi

GAZETE

Üniversite Öğrencisi Elektrik Akımına Kapıldı

Saç kurutma makinesi ile saçlarını kurutan üniversite öğrencisi genç kızı elektrik çarptı.

İzmir'in Konak ilçesinde oturan Güzel Sanatlar Fakültesi 1. sınıf öğrencisi Figen Güneş banyo yaptıktan sonra saç kurutma makinesiyle saçlarını kurutmaya başladı. Bu sırada saç kurutma makinesinden kaynaklanan elektrik kaçağı sebebiyle elektrik akımına kapıldı.

Olay üzerine ev arkadaşları hemen ambulans çağırdılar. Hastaneye kaldırılan genç kız tedavi altına alındı.

LOREM IPSUM DOLOR SIT AMET LOREM IPSUM DOLOR SIT AMET LOREM IPSUM DOLOR SIT AMET LOREMT

7. Okuyalım, cevaplayalım.

-mAlI

Elektrik Kazalarına Karşı Neler Yapılmalı?

1. Elektrik kazalarına karşı alınacak önlemler ve ilk yardım çok iyi bilinmelidir.
2. Elektrik devresinde çalışmaya başlamadan önce enerji kesilmelidir.
3. Arızalı aygıt ve elektrik donanımı hakkında bilgi sahibi olunmalıdır.
4. Elektrik arızaları sadece yetkili ve bilgili personel tarafından onarılmalı.
5. Akım taşıyan hatlara çıplak elle dokunulmamalıdır.
6. Çalışmaya başlamadan önce kauçuk ya da lastik ayakkabı giyilmelidir.
7. Sadece sağ el kullanarak çalışılmalıdır.
8. Çalışma sırasında zihin dağınık olmamalı, bütün dikkat işe verilmelidir.
9. Islak elle elektrik anahtarlarının konumu değiştirilmemelidir.
10. En önemlisi, elektrik kazalarında vakit kaybetmeden sağlık ekibine haber verilmelidir.

1. Elektrik devresinde çalışmaya başlamadan önce ne yapılmalıdır?

.....

2. Çalışmaya başlamadan önce ne tür bir ayakkabı giyilmelidir?

.....

3. Elektrik arızaları kim tarafından onarılmalıdır?

.....

4. Akım taşıyan hatlara ne ile dokunulmamalıdır?

.....

8. Eşleştirelim.

1.	Televizyonu kapattıktan sonra fişini	kapatmalıyız.
2.	Bebekleri elektrikli ev aletlerinden uzak	çekmeliyiz.
3.	Elektriği kesmek için sigortaları	tutmalıyız.
4.	Elektrik akımına kapılan kişiye çıplak elle	kullanmalıyız.
5.	Elektrikli ev aletlerini kullanım talimatlarına uygun	dokunmamalıyız.

9. Yazalım.
Karikatür

a. Aşağıdaki karikatürleri inceleyiniz. Karikatürlerle ilgili zihninizde oluşan kelimeleri yazınız.
b. Karikatürlerin altına karikatürleri anlatan birer cümle yazınız.

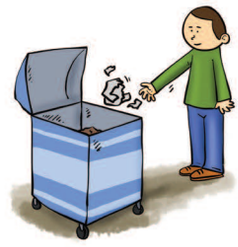

....

....

....

....

....

10. Konuşalım, anlatalım.
Görünmez Kaza

1. Yeni aldığınız bilgisayarınızda bir arıza meydana geldi. Bu sorun karşısında ne yaparsınız? Nereyi ararsınız? Konu ile ilgili olarak bilgisayar teknik servisi ile aranızda geçecek bir telefon konuşması canlandırınız.

2. Başınıza gelen bir ev kazasını anlatınız.

Serbest Okuma

Ömrün Garanti Belgesi Var mı?

Teknoloji çağında yaşıyoruz.

Eski zamanlarda yolculuklar çok uzun sürer, bir şehirden başka bir şehre gitmek için günlerce haftalarca yolculuk yapmak gerekirdi. Ya şimdi?

Otobüsler, hızlı trenler, uçaklar o uzun mesafeleri kısalttılar, ömrümüze ömür kattılar.

Eski zamanlarda insanlar, ne radyo ne televizyon gördüler. Bilgisayarın çok çok uzağında yaşadılar. Uzun gecelerin karanlığını, isli idare lambalarının loş ışığında aydınlattılar.

Şimdi öyle mi ya?

Evimizin baş köşesinde yer alan televizyonlar sayesinde her gün, her akşam dünyanın dört bir yanından anında haberdar oluyoruz. Hatta internet vasıtasıyla dünyayı elimize, avucumuzun içine alıyoruz. Diyorlar ya, dünya küçük bir köy. Yok yok, köy bile değil, masamızın üstündeki bilgisayarın ekranından yansıyan küçücük yuvarlak bir daire.

Eskiden ne çamaşır makinesi ne de bulaşık makinesi vardı. Derin dondurucularımız hatta buzdolabımız bile yoktu. Dolayısıyla yiyeceklerimizi uzun süre saklayamıyor; kışın, yaz yiyeceklerini, yazın da kış yiyeceklerini yemekten mahrum kalıyorduk.

Şimdi ne iyi!

Artık, hamsi yemek için hamsinin kulağına kar suyu kaçmasını beklemeye gerek yok. Derin dondurucularımızı kıştan hamsiyle dolduruyor, yazın da afiyetle "hamsi tava" yiyebiliyoruz.

Üstelik evimizdeki her türlü makinenin GARANTİ BELGESİ de var.

Eskiden şehirler bu kadar kalabalık, köyler de bu denli ıssız değildi. Teknoloji çağında yaşıyoruz, şehirler artık çok kalabalık. Bir apartmanda neredeyse bir köy ahalisi yaşıyor. Özellikle Pazar günleri evlerin ses geçirir duvarlarının arasından çocuk sesleri yerine GARANTİ'si henüz dolmamış çamaşır makinesinin, elektrikli süpürgelerin vınlama sesleri yükseliyor.

Eskiden makine sesleri yoktu ama evlerin bahçelerinde kuş seslerine karışan çocuk sesleri vardı.

Eskiden evler birbirine bu kadar yakın değildi ama komşu komşunun külüne muhtaçtı.

Şimdiki zamanlarda uçak var, hızlı tren var, makineler var, her şey var. İyi de; sohbete, bir dostla bir bardak çay içmek için köşe başındaki çayevinde soluklanmaya niçin vakit yok? Hani nerede kaldı bir kahvenin kırk yıl hatırı?

Sahi, ömrün GARANTİ BELGESİ var mı? Ruhumuz arıza yaptığında hangi servisi arıyoruz?..

Anlatalım. / Kelimelerden hareketle müşteri-emlakçı, kurs müdürü-öğrenci ya da servis görevlisi ve müşteri diyalogları oluşturunuz ve canlandırınız.

Kelime Dünyası

* kursiyer	* servis görevlisi
* broşür	* garanti belgesi
* İş Türkçesi	* kullanma kılavuzu
* apartman dairesi	* elektronik posta
* satılık	* tüketici mahkemesi
* müstakil	* ilk yardım

DEĞERLENDİRME

1. Diyalog, hangisiyle tamamlanırsa sorulan sorunun cevabı eksik olur?

Ali: Ahmet gideli kaç ay oldu?

Yaşar: Üç ay.

Ali: Nasılmış? Alışabilmiş mi oralara?

Yaşar: Bilmiyorum, hiç görüşmedik.

Ali: Görüşmediniz mi? Hiç telefon açmadı mı?

Yaşar: .....

A) Evet, gittiğinden beri hiç telefon açmadı.

B) Evet, gitti gideli hiç telefon açmadı.

C) Evet, gideli görüşmedik.

D) Evet, görüşmedik, gitti gideli hiç telefon açmadı.

2. Diyaloğa göre aşağıdaki boşluğa hangi seçeneğin gelmesi daha uygundur?

Kurt: İki günden beri midem ağrıyor doktor hanım.

Kuzu: Hımm, bir muayene edelim. Ağzınızı açın.

Kurt: Ölecek miyim doktor hanım?

Kuzu: Kaç gündür yemek yemediniz?

Kurt: Üç günden beri ağzıma bir lokma girmedi.

Kuzu: Mideniz iyice zayıflamış,

.....

Kurt: Bence de. Neden sizi yemekle başlamayayım?

A) ...hemen mide filmi çektirmeliyiz.

B) ... beslenmenize dikkat etmelisiniz.

C) ... sağlıklı beslenmelisiniz.

D) ... hemen bir şeyler yemelisiniz.

3 ve 4. sorular aşağıdaki kelimelerden hangisiyle <u>tamamlanamaz</u>.

3. Hasta bakıcı hastayı yatağına

.....

A) yattı B) yatırdı

C) yatıracak D) yatırıyor

4. Uzun yola çıkmadan önce muhakkak arabaya bakım .....

A) yaptır. B) yaptırmalı.

C) yaptırmalısın. D) yaptırmadı.

5-10. soruları uygun seçenekle tamamlayınız.

5. Ali Bey, park görevlisine arabasını

.....

A) park etti. B) park ediyor.

C) park ettirdi. D) park edecek.

6. Kerem, yıpranmış kitapları ciltçiye

.....

A) ciltledi. B) ciltletti.

C) ciltlendi. D) ciltlemiş.

7. Öğretmen, öğrencilere piknikten sonra çevreyi .....

A) temizledi. B) temizlendi.

C) temizliyor. D) temizletti.

8. Hakim, mahkeme kararını kâtibe .....

.....

A) yazdırdı. B) yazdı.

C) yazıldı. D) yazıştı.

9. Onunla bir daha hiç bir şekilde

.....

A) görüşmeyeceksin. B) görüşmemelisin.

C) görüştürmedi. D) görüşmelisin.

10. Uçak kalkmadan bir saat önce hava alanında .....

A) gitmelisin. B) olmalısın.

C) ulaşmalısın. D) varmalısın.

KENDİMİ DEĞERLENDİRİYORUM

Sosyal ve fiziki çevrede yaşanan olayları anlayabilirim.

Beklentilerimden ve umutlarımdan bahsedebilirim.

Günlük hayattaki cihazların kılavuzlarındaki sesli yönergeleri ve bildirimleri anlayabilirim.

Kılavuzlarda kullanılan terim ve kalıpları anlayabilirim.

Bir ilanla ilgili geniş bilgi isteyebilirim.

Duygularımı ayrıntılı olarak ifade eden mektup / e-posta yazabilirim.

Gündelik hayata ilişkin broşür gibi metinlerden ihtiyacım olan bilgiyi seçebilirim.

İlanlardaki kiralık ve satılık gibi temel kavramları anlayabilirim.

Öğrendiğim cümle kalıplarını doğru kullanabilirim.

Görsellerden hareketle cümle ve metinler yazabilirim.

Bilgi almak veya vermek amacıyla kısa konuşmalar yapabilirim.

Bir ilana başvurabilirim.

Kuleli/İstanbul

5 Engelleri Kaldıralım

Bölümler
A. Biyografi
B. Yağmur Adam
C. Zor Hayatlar

Beceriler
- Görgü Kurallarını Bilme
- İşaret Levhalarını Okuyabilme
- Dinlediği Ya Da Okuduğu Bir Öyküyü Başkasına Anlatabilme

Dil Bilgisi
- Dönüşlü Çatı: -n-, -l-
- "Kendi" Dönüşlülük Zamiri
- -mAk lazım
- -mAk zorunda kal-
- -mAk gerek-
- -mAk şart

Kelimeler
- engelli
- görmek
- saygı
- yaşam

Üniteye Hazırlık

- İşaret dilini biliyor musunuz?
- Grip olduğumuzda neden tat alamayız?
- Duyu organlarımız nelerdir?

A. BİYOGRAFİ

1. Okuyalım, işaretleyelim.
Parmaklarıyla Gören Adam

Eşref Armağan, dünya çapında çok özel bir ressamdır. Eserleri, hem Türkiye'de hem de yurt dışındaki sergilerde yer almıştır.

Eşref Armağan doğuştan görme engelli bir ressamdır. Hiçbir zaman gün batımını, baharın renklerini, çiçek açan doğayı görmedi. O, görmeden mükemmel eserler yaratan bir dehadır. Eserleri karşısında herkes büyülenir. İstanbul'da, Fatih'in mütevazı mahallelerinden birinde dünyaya geldi. Eşref Armağan, ne çocukluk çağında ne de yetişkinken öğrenim gördü. Yazmayı kendi kendine öğrendi. Eşref Armağan, bütün gün dükkânda baca boruları keserek babasına yardım etti. Boş zamanını da resim çizerek geçirdi. Altı yaşındayken kendi kendine kâğıt üzerine kalem ile resim çizmeye başladı. On sekiz yaşında ise parmaklarıyla yağlı boya resim yapmaya başladı. Yağlı boyadan akrilik boyaya ve tuvale geçti. Elleri artık onun gözleri oldu. Resimleriyle doğayı yansıttı. Resim yapmak onun için bir tutkuydu. Ressam Armağan, birçok kişiye resim yapma konusunda yardımcı oldu.

	Var	Yok
1. Eşref Armağan'ın dünya genelinde ünlü olduğuna		
2. Eşref Armağan'ın doğduğu semte		
3. Yazma eğitimini kendi kendine öğrenme sebebine		
4. İşten arta kalan zamanda neler yaptığına		
5. Çocukluk ve gençlik döneminde resimle olan tutkusu		
6. Sanata olan ilgisinin nereden geldiğine		

2. Oyun zamanı
Körebe

Gözleri bağlanan öğrencinin dokunarak sınıftaki eşyaları bilmesi ve söylemesi istenir.

3. Dinleyelim, işaretleyelim.
Beethoven

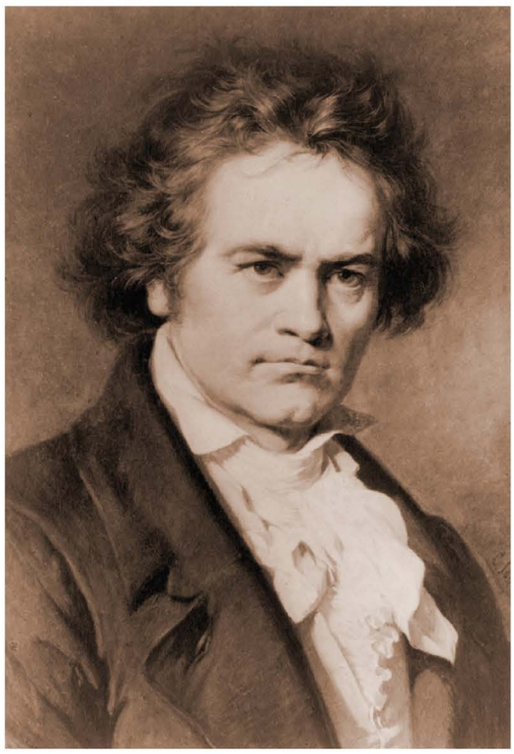

	Var	Yok
1. Beethoven'in ailesinin maddi durumu		
2. Beethoven'in müziğe merakının sebebi		
3. Ünlü müzisyen Mozart'ın Beethoven'le ilgili düşüncesi		
4. Annesinin ölüm sebebi		
5. Dünyaca bilinen bestelerini yaptığı dönem		
6. İşitme probleminin sebebi		

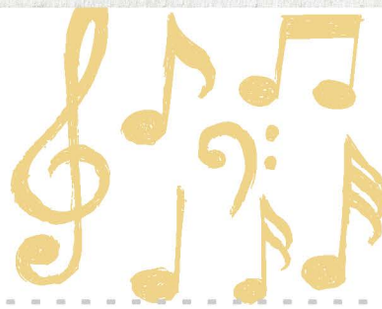

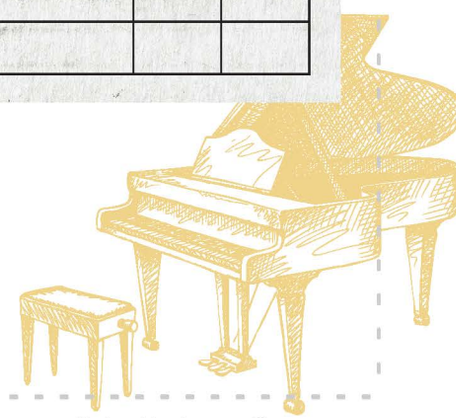

4. İnceleyelim.

Yemeğe gideceğim. Süsleniyorum.

Genç kadın süslendi.

Patilerim çok kirlenmiş. Yalanıyorum.

Kedi yalandı.

Saklambaç oynuyoruz. Saklanıyorum.

Çocuk saklandı.

Ben büyüdüm. Tek başıma yıkanıyorum.

Çocuk tek başına yıkandı.

5. Tamamlayalım.

sevinmek

giyinmek

soyunmak

üzülmek

Annem beni görse çok sevinir.

Kardeşim yeni elbiselerini .....

Çocuk havuza atlamak için hemen .....

Ayşe, telefonunun kaybolmasına .....

6. Tamamlayalım.

sakla- yala- bak- soy-

sev- yıka- giy- hazırla-

1. Akşam eşimle yemeğe gideceğiz. Şimdiden .....
2. Sokaktaki minik kedicik bana bakarak .....
3. Okulun bahçesindeki çocuklar saklambaç oynuyorlar. Ağaçların arkasına .....
4. En küçük kardeşim artık tek başına .....
5. Babam yurtdışından gelince hepimiz çok .....
6. Sabahları erken kalkıyorum. ..... evden çıkıyorum.
7. Çocuk okuldan geldikten sonra ..... temiz kıyafetler giydi.
8. Kaybolan adam şaşkın şaşkın etrafına .....

7. Cümle kuralım.

üzül- taran- söylen- ayrıl- sıkıl-

1. Dün babam eve çok geç geldi. Bu yüzden annem biraz üzüldü. .....
2. .....
3. .....
4. .....
5. .....

8. Okuyalım, işaretleyelim.

Sanat Galerisi

Ömer Arkadaşlar nereye gidiyoruz, hâlâ söylemediniz?

Derya Biraz daha sabret! Çok şaşıracaksın.

Yaren İçeride yüzünün şeklini görmek istiyorum.

Ömer Tamam, anladım. Beni bu caddede yeni açılan sanat galerisine götürüyorsunuz.

Yaren Çok zekisin! Kendi kendine resim yapmayı öğrendin ve bununla övünüyorsun. Şimdi bir de içerideki tabloları gör!

Derya Haydi, içeriye girelim! Kalabalık olmaya başlıyor. Bütün tabloları görmek istiyorum.

Yaren Aman Allah'ım, nasıl bir şey bu!..

Derya İnanılmaz bir şey... Harvard Üniversitesi kendisini özel olarak davet etmiş.

Ömer Ne var bu kadar abartacak! Benim resimlerim de çok güzel.

Yaren Şaşkın arkadaşım! Sen ressamın kim olduğunu anladın mı? Eşref Armağan bu... Doğuştan görme engelli, dünyaca ünlü ressam.

Ömer Hadi canım! Elbette biliyorum onu. İnanamıyorum! Bunları o mu yapmış? Bunlar muhteşem!

Derya Bu tabloları güneşi, gökyüzünü hatta hiçbir şeyi görmemiş bir adam yapıyor.

Yaren Ömer'in dili tutuldu. Tabloları hayranlıkla inceliyor.

Ömer Şimdi bütün bu tabloları, görmeyen bir ressam yapmış, öyle mi? Ben bir daha övünmeyeceğim arkadaşlar, söz!

Derya Üstelik resim yapmayı kendi kendine öğrenmiş.

Yaren Engelli biri için yaşamak ne kadar zordur. Bakın, içeride tekerlekli sandalyede insanlar var. Onlara, buraya girebilmeleri için mutlaka birileri yardımcı olmuştur.

Derya Dikkat ettiniz mi arkadaşlar? Binanın önünde merdiven var ama rampa yoktu.

Yaren Doğru. Kendi kendilerine binaya girebilmeleri mümkün değil. Nasıl dikkatimizden kaçıyor bu kadar önemli şeyler!

Ömer Arkadaşlar iyi ki beni de getirdiniz. Bu, gerçekten görülmeye değer bir sergi. Haydi, bu şahane tabloların önünde bir fotoğrafımı çekin.

Derya Biraz bekleyeceksin Ömer çünkü önce Yaren ile birlikte, bina sorumlusuna rampa sorununu anlatacağız.

	Eşref Armağan	**Yaren**	**Derya**	**Ömer**
İyi arkadaşlar.				
Resim yapıyor ve övünmeyi seviyor.				
Görmeden resim yapabiliyor.				
Çok dikkatli birisi.				
Fotoğraf çektirmek istiyor.				
Bina sorumlusuna gidip rampa sorununu anlatıyor.				

9. Konuşalım.
Yönetici

Diyaloğu tamamlayalım ve canlandıralım.

Yaren İyi günler. Bina sorumlusu siz misiniz?

Bina Sorumlusu İyi günler. Hoş geldiniz, buyurun gençler.

Derya .....

Bina Sorumlusu .....

Yaren .....

Bina Sorumlusu .....

....

Bina Sorumlusu .....

10. Yazalım.
Engelleri Aşalım

Hayatlarını kolaylaştırmak için ne yapmak lazım?

.....

.....

.....

.....

.....

.....

Yazalım. / Engellilere yardım için bir kampanya projesi hazırlayınız.

Kelime Dünyası

* engelli
* mütevazı
* müzisyen
* sağır
* işitme
* besteci
* övünmek
* dili tutulmak
* sergi
* rampa
* doğa
* yetişkin

B. YAĞMUR ADAM

1. Dinleyelim, işaretleyelim.
Ankara Film Festivali

	D	Y
1. Turgut Bey, Şeyma Hanımı hiç aramaz.		
2. Turgut Bey ve Şeyma Hanım iyi anlaşamıyorlar.		
3. Şeyma Hanım bilim kurgu filmlerini sevmiyor.		
4. Turgut Bey sinemaya gitmeyi teklif ediyor.		
5. Şeyma Hanım sinemaya gitmek istemiyor.		
6. Turgut Bey ve Şeyma Hanım'ın çocukları yoktur.		
7. Şeyma Hanım bir dernekte çalışıyor.		

2. Okuyalım, işaretleyelim.
Yağmur Adam

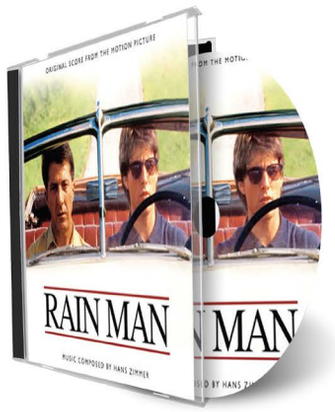

Charlie (Tom Cruise), bencil bir şehir çocuğudur. Los Angeles'ta yaşamaktadır. Bir ithal araba satıcısıdır. Senelerdir babasını görmemiştir. Babası öldükten sonra 3 milyon dolar miras kalır. Babasının cenazesinde kendisine kalan mirası öğrenir: Kendisine sadece 1949 model bir Buick Roadmaster marka araba kalmıştır. Babası bütün parayı Charlie'nin ağabeyi Raymond'a (Dustin Hoffmann) bırakmıştır. Raymond bakıma muhtaç, otistik bir dâhidir ve bir engelliler kliniğinde kalmaktadır. Charlie, mirastan vazgeçmek niyetinde değildir. Bunun için Raymond'u klinikten kaçırıp ülke çapında bir seyahate çıkarır. Yol boyunca ağabeyinin alışkanlıklarıyla, takıntılarıyla çileden çıkar. Ancak otistik ağabeyinin matematik ve ezberleme konusundaki olağanüstü yeteneği karşısında hayretler içerisinde kalır. Ağabeyinin bu kabiliyetinden yararlanarak Las Vegas'taki kumarhanelerde para kazanmaya çalışır. Yol boyunca Charlie hem Raymond'u hem de kendini tanıma fırsatı bulur.

	Charlie	Raymond
1. Sadece kendisini düşünen		
2. Los Angeles'ta yaşayan		
3. Otistik bir dâhi olan		
4. Alışkanlıkları ve takıntıları olan		
5. Matematik ve ezberleme kabiliyeti olağanüstü olan		
6. Babasının mirasından az pay alan		

3. Altı çizili ifadelerin yerine gelebilecek ifadeleri seçelim.

kabiliyet | bencil | ithal | bakıma muhtaç | ölmek

kaçırmak | çileden çıkarmak | dâhi

Charlie sadece kendini düşünen bir şehir çocuğudur. Los Angeles'ta yaşamakta ve başka ülkelerden alınan arabaları satmaktadır. Senelerdir görmediği babası vefat etmiştir. Babasının cenazesinde kendisine kalan mirası öğrenir: Kendisine sadece bir araba kalmıştır. Babası bütün parasını Charlie'nin ağabeyi Raymond'a bırakmıştır. Raymond, kendisine bakamayan, otistik bir dehadır ve bir engelliler kliniğinde kalmaktadır. Charlie, mirastan vazgeçmek niyetinde değildir. Bunun için Raymond'u klinikten izinsiz alıp ülke çapında bir seyahate çıkarır. Yol boyunca ağabeyinin alışkanlıklarıyla, takıntılarıyla çok sinirlendirir. Ancak otistik ağabeyinin matematik ve ezberleme konusundaki olağanüstü yeteneği karşısında hayretler içerisinde kalır. Ağabeyinin bu becerisinden yararlanarak Las Vegas'taki kumarhanelerde para kazanmaya çalışır. Yol boyunca Charlie hem Raymond'u hem de kendini tanıma fırsatı bulur.

4. Yazalım.
En Sevdiğim Film

Beğendiğiniz bir filmin konusunu kısaca yazarak anlatınız.

Filmin adı :.....

Filmin konusu :.....

Oyuncuların adları :.....

Önemli karakterlerin adları ve kişilik özellikleri :.....

.....

Filmin ana düşüncesi :.....

Filmin özeti :.....

.....

5. Konuşalım.
Engelli Dünya

Sizce engelliler en çok hangi sorunlarla karşı karşıya geliyorlar? Açıklayınız.
Engellilerle ilgili bildiğiniz başka filmler var mı? Varsa bu filmi anlatınız?

.....

.....

.....

.....

.....

.....

Yazalım. / Kelimelerle kısa bir film kurgulayınız.

Kelime Dünyası

* dernek	* insanüstü
* dâhi	* macera
* bencil	* bilimkurgu
* gerçeküstü	* yetenek
* miras	* takıntı
* cenaze	* senaryo

C. ZOR HAYATLAR

1. Dinleyelim, işaretleyelim.
Bu Kim?

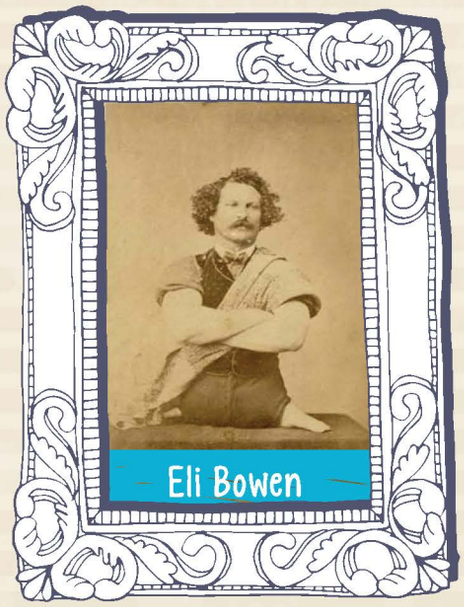

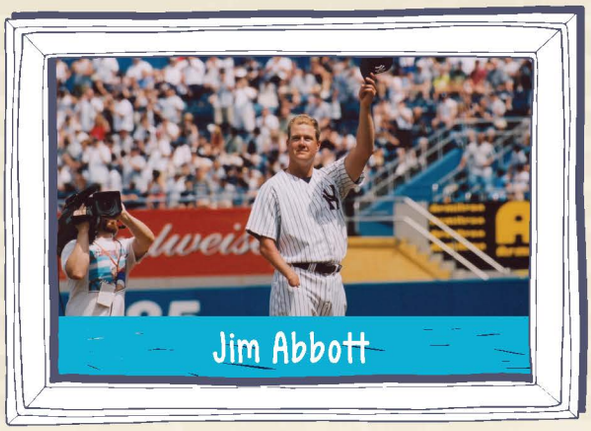

Bu Kim?	Eli Bowen	Jim Abbott	Nazmiye Muslu
Amerika'nın sevilen beyzbolcularından biridir.			
İnşaatlarda kiremit taşımış.			
Ellerini kullanmakta usta oldu.			
Doğuştan sağ eli yoktu.			
Çiftliklerde çalıştı.			
En başarılı engelli sporcu seçildi.			
1987 yılında en iyi amatör sporcu seçildi.			
Konya'da doğdu.			
Beyzbola profesyonel olarak on yaşında başladı.			

2. İnceleyelim.

Onlar kendilerine araba alıyorlar.

Kendi kendine ders çalışıyor.

Kendime kahve yaptım.

Babaannem kendine kazak örüyor.

3. Eşleştirelim.

1. Kendi hâlinde
2. Kendini tutamamak
3. Kişilik kazanmak
4. Kendinden geçmek
5. Kendi başına
6. Kendine gelmek
7. Kendi kendini yemek

a. Bir şeyi, isteğine uygun olmuyor diye kendisine dert etmek, kendisine üzüntü yapmak.
b. Hiçbir şeye karışmayan kimseyi rahatsız etmeyen, eşsiz, saf.
c. Bilinci işlemez olmak, kendini kaybetmek, bayılmak.
d. Ayılmak, aklı başına gelmek, durumu düzelmek.
e. Kendini bulmak
f. Kimseye sormadan, başkasının payı ya da yardımı olmadan, tek başına, bir başına.
g. Bir durum karşısında heyecanına kapılıp bir şeyler söylemek yada yapmak; kendine hakim olamamak.

4. Tamamlayalım.

kendi kendine | kendisi | kendimden | kendi kendini | kendisi | kendisine

1. Oğlum odasında ..... ders çalıştı.
2. Size ..... bahsetmek istiyorum.
3. Öncelikle herkes ..... "Başarılı olmak için ne yapmalıyım? diye sorsun.
4. Annem babamı arayıp ulaşamayınca bütün akşam ..... yiyip bitirdi.
5. Bu lokantada herkes ..... pişirip ..... yer. Garsonlar sadece servise yardım eder.

5. İnceleyelim, eşleştirelim.

1. Başarılı olmak için çok çalış**mak lazım**.
2. Bazı insanlar daha zor şartlarda yaşa**mak zorunda kal**ıyorlar.
3. Hayallerinin peşinden git**mek gerek**iyor.
4. Engellilerin hayatını kolaylaştır**mak şart**!
5. Bugün eve erken git**mem gerek**iyor.
6. Bu işi bitirebilmek için sabahlara kadar çalışmaya mecburum.

-mAk lazım
-mAk zorunda kal-
-mAk gerek-
-mAk şart

1. Yazar olmak için	a. başarılı olmak lazım.
2. Babası iflas edince okulu bırakarak	b. pasaport çıkartmak gerek.
3. Faydalı olmak için	c. çalışmak zorunda kaldı.
4. Ayağının iyileşmesi için	d. çok okumak gerek.
5. Denize girmek için yüzmeyi	e. bilmek şart.
6. Türkiye'ye gitmek için	f. alçıya almak şart.

6. Okuyalım, cevaplayalım.

.....

13 yaşında görme yetisini tamamen kaybeden Erik Weihenmayer, ülkesinde öğretmenlik ve güreş antrenörlüğü yapmaktaydı. Adını tarihe ilk geçirdiği olay 2001 yılında Everest'e tırmanması oldu. Böylece dünyanın en yüksek zirvesi Everest'e tırmanan ilk görme engelli oldu ancak bu onu durdurmadı Hong Kong, İsviçre, Tayland ve Şili'de dünyanın en yüksek zirvelerine tırmandı. 2008 yılında 7 kıtanın da en yüksek zirvesini görebilen dünya çapında bir sporcu oldu. Birçok dergi ve spor kuruluşundan ödüller alan Erik, "*Touch the Top of the World*" adlı kitabıyla bu maceralarını sevenlerine ulaştırdı.

1. Metne uygun bir başlık yazınız.

   .....

2. Erik Weihenmayer hangi olayla adını tarihe geçirmiştir?

   .....

3. Erik Weihenmayer nasıl dünyaca ünlü bir sporcu oldu?

   .....

4. Sizce o nasıl biridir?

   .....

7. Okuyalım, işaretleyelim.

Nasıl Yardım Ederiz?

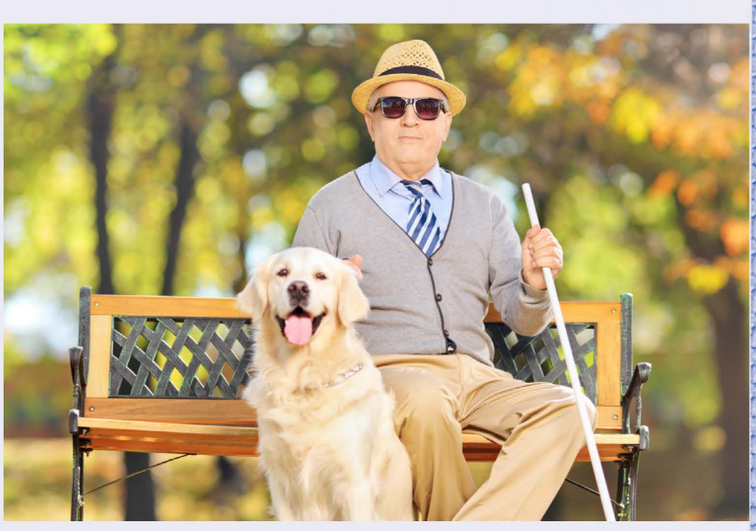

Zaman zaman engelli bireylerle karşılaşırız. Bizden çeşitli konularda yardım isterler. Peki, onlara en uygun biçimde nasıl yardımcı olabileceğimizi biliyor muyuz?

İşte birkaç ipucu!

Görme engelliye bir adresi nasıl tarif edebiliriz?

"Bu kaldırımı üç sokak takip ederek karşıya geçin, ilk sokağa girin." demek, görme engelli biri için doğru bir adres tarifi olur.

İş yerimize gelen görme engelli birine "Sağınıza üç adım atarsanız sandalyeyi bulursunuz." demek gerekir.

Bir görme engelliyle tokalaşmak için eline dokunmalıyız. Yoksa elimiz havada kalabilir.

Bir yerde görme engelli biri var ise onunla konuşmak için yapılacak şey, o kişinin omzuna dokunmaktır.

Ortopedik engelli (koltuk değnekli) bireylere yardım etmek için de bazı konulara dikkat etmemiz gerekir.

Ortopedik engelliler özellikle merdivenlerde, kaldırımlarda rampa yoksa sorun yaşarlar. Tekerlekli sandalye kullanan ortopedik engelliler en çok kaldırımları, basamakları inip çıkarken yardıma ihtiyaç duyarlar. Bu gibi durumlarda, tekerlekli sandalyenin arkaya yatırılması ve çekilmesi gerekir.

Toplu taşıma araçlarına inip binerken de sorun yaşarlar. Bu durumdaki biri bizden yardım istediği zaman onların koltuk değneklerinden tutmamalı, ona ne şekilde yardım istediğini sormalıyız.

	D	Y
Adresi, görme engelli birine farklı tarif etmeliyiz.	✓	
Bir görme engelliyle tokalaşmak için eline dokunmalıyız.		
Ortopedik engelli bireylere yardım ederken koltuk değneklerinden tutmalıyız.		
Ortapedik engelliler dış çevrede çok fazla engelle karşılaşmazlar.		
Görme engelli birinin onunla konuştuğunuzu anlaması için elini tutmanız şarttır.		

8. Konuşalım.
Engellerimiz

1. Bedensel engellerin neler olduğunu anlatınız.
2. Bu engellerin ortaya çıkış sebepleri neler olabilir?
3. Bu engellilerin günlük yaşantılarındaki zorlukları anlatınız.

9. Yazalım.
Engeller Nerede?

- ***Engelli insanların yaşadığı zorlukları yazalım.***

SOKAKTA

.....

.....

.....

.....

.....

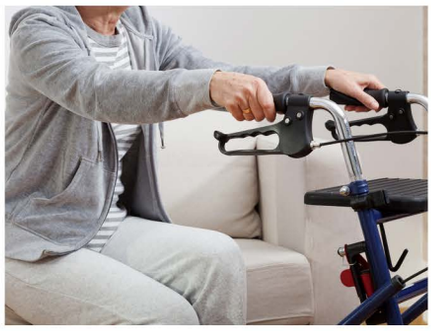

EVDE

.....

.....

.....

.....

.....

OKULDA

.....

.....

.....

.....

.....

İŞ YERİNDE

.....

.....

.....

.....

.....

Serbest Okuma

Aşık Veysel ŞATIROĞLU

Büyük halk şairi Veysel Şatıroğlu, 25 Ekim 1894'te Sivas'ta doğdu. 21 Mart 1973'te vefat etti.

Sivas ili Şarkışla ilçesinin Sivrialan köyünde çiftçi bir ailenin çocuğu olarak dünyaya geldi. Âşık Veysel, 7 yaşında çiçek hastalığı sonucunda sol gözünü, bir talihsizlik sonucuyla da sağ gözünü kaybetti. Babasının, Âşık Veysel'e oyalanması için aldığı sazla önce başka ozanların türkülerini çalmaya başladı daha sonra kendi sözlerini yazıp söylemeye başladı.

Âşık Veysel, Âşıklık geleneğinin büyük temsilcilerinden biridir. Bir dönem yurdu dolaşarak Köy Enstitüleri'nde saz hocalığı yaptı. Şarkışla'da her yıl adına şenlikler yapılır.

Eserlerinde Türkçesi yalındır. Dili ustalıkla kullanır. Yöntemi gösterişsiz ve nerdeyse kusursuzdur. Yaşama sevinciyle hüzün, iyimserlikle umutsuzluk şiirlerinde iç içedir. Doğa, toplumsal olaylar, din ve siyasete ince eleştiriler yönelttiği şiirleri de var. Şiirleri, Deyişler (1944), Sazımdan Sesler (1950), Dostlar Beni Hatırlasın (1970) isimli kitaplarında toplandı. Ölümünden sonra Bütün Şiirleri (1984) adıyla eserleri tekrar yayınlandı.

Konuşalım. / Sizin ülkenizde de engelli ve ünlü bir sanatçınız var mı?

Kelime Dünyası

* birey
* ortopedik
* koltuk değneği
* kaldırım
* çiçek hastalığı
* zirve
* macera
* tekerlekli sandalye
* rampa
* hüzün
* türkü
* işitme engelli

DEĞERLENDİRME

1-7. soruları uygun seçenekle tamamlayalım.

1. Küçük oğlum artık kendi kendine ....•

A) yıkanabiliyor
B) yıkıyor
C) yıkıyorlar
D) yıkanıyorlar

2. Sabah saçlarını ..... ve evden çıktı.

A) tarandı
B) tarayacak
C) tarasın
D) taradı

3. Babam ..... yeni bir pantolon aldı.

A) kendisiyle
B) kendisine
C) kendinde
D) kendini

4. Kızım ..... okumayı öğrendi.

A) kendi kendinde
B) kendi kendine
C) kendi kendinden
D) kendi kendini

5. Annem dün kendisini çok .....•

A) üzüldü
B) üzülmüş
C) üzdü
D) üzüyordu

6. Bana her şeyi anlatmaya .....•

A) şart
B) mecbur
C) lazım
D) zorunda

7) Benim bugün faturalarımı ..... gerekiyor.

A) ödemek
B) ödemem
C) ödemeler
D) ödeme

8-10. sorularda <u>yanlış</u> seçeneği işaretleyiniz.

8. Sağlıklı olmak için .....•

A) spor yapmamız lazım
B) meyve ve sebze tüketmemiz gerekiyor
C) besin değeri yüksek yiyeceklerden uzak durmamız zorundayız.
D) düzenli olarak doktor kontrolüne gitmemiz lazım.

9. Sınava başvuru bugün son günmüş. Bugün başvuru yapmam .....•

A) lazım
B) şart
C) gerek
D) mecbur

10. Bu işi yarına kadar bitir.....•

A) –mek zorunda
B) –mek şart
C) –mek gerek
D) –mek mecbur

KENDİMİ DEĞERLENDİRİYORUM

Gündelik konuşmalardaki, temel deyim ve kalıpları, durumları, duyguları anlayabilirim.

Öyküleme, betimleme ve açıklamalarda kullanılan ifade ve yapıları anlayabilirim.

Dinlediğim metinlerin temel hatlarını ve konusunu anlayabilirim.

Bir konuşmanın konusuna ilişkin çıkarımlarda bulunabilirim.

Okuduğum biyografileri anlayabilirim.

Konuşmayı neden-sonuç ilişkileri bakımından anlayabilirim.

Bir konuşma veya tartışmanın ana konusundan uzaklaşmadan diyaloğu sürdürebilirim.

Bir konudaki izlenimlerimi belirli bir sıra dahilinde anlatabilirim.

Duygu ve düşüncelerimi ifade edebilirim.

Okuduğum veya dinlediğim bir öyküyü anlatabilirim.

Bir olaya ait izlenimlerimi yazılı olarak ifade edebilirim.

Deneyimlerimi yazılı olarak anlatabilirim.

Boğaziçi Üniversitesi / İstanbul

6

Kurgu

Bölümler
A. 5 N 1 K
B. Hangi Film?
C. Ödül

Beceriler
- Kamusal Alanlarda İkili Konuşmalar Yapma
- Alışveriş Yapma

Dil Bilgisi
- -I-,-n- Edilgen Çatı

Kelimeler
- sinema
- bilet
- görüşme
- rüya

Üniteye Hazırlık

- Ne sıklıkla rüya görüyorsunuz?
- Rüyalar hayatınızı nasıl etkiliyor?
- Uzaylıların varlığına inanıyor musunuz?

A. 5 N 1 K

1. Okuyalım, cevaplayalım.
Uykudaki Dünyamız: Rüyalar

Rüya, çağlar boyunca insanlar tarafından hep merak edilmiş. Rüya ile ilgili çok şey yazılmış ve söylenmiş.

Peki niçin rüya görürüz? Rüyaların anlamı nedir? İnsanlar bu soruları zihinlerinde çözmeye çalışmışlardır. En basit anlamıyla rüyalar, uykudayken zihnimizde beliren olaylar, düşünceler ve görüntülerdir. Niçin rüya gördüğümüze ilişkin birbirinden farklı pek çok görüş var. Kimilerine göre insan, rüyalarında korkularını, mutluluklarını, üzüntülerini görür. Kimileri de rüyaların zihnimizi temizlediğini düşünüyor. Kimileri ise rüya görmenin yaratıcı olmamızı sağladığını söylüyor.

Bazı kimseler sık sık rüya gördüklerini söylerler. Bazıları ise hiç rüya görmediklerinden söz ederler. Belki sizlerin içinde de böyle düşünenler vardır. Hiç rüya görmüyorsanız merak etmeyin. Bu, yalnızca çok derin uyuduğunuzu ve rüyalarınızı anımsamadığınızı gösterir.

Uyandığınızda rüyanızın ayrıntılarını bütünüyle hatırlamayabilirsiniz. Bir süre sonra da gördüğünüz rüyayı ya tamamen ya da kısmen unutursunuz. Bu da yine vücudumuzun kendini korumaya yönelik bir önlemidir. Rüyalarımızın birçoğunu unutmasaydık bunların hepsi hafızamızda depolanmış olurdu. Gerçek yaşantımızda olanlarla rüyalarımızda olanları birbirinden ayırt etmekte zaman zaman zorlanabilirdik. Bu durum da bizi sıkıntıya sokacak bazı sorunlarla karşılaşmamıza neden olabilirdi. Rüyaların en dikkat çekici özelliği süresidir. Rüyalar çok kısa sürede görülür. Bazen 15-20 dakika rüyalarımızı anlatırız. Aslında bir rüya birkaç saniyede görülür. Dr. Klein bir araştırmasında "En uzun rüya 90 saniye sürer." demiştir.

Rüyalar bazen çok açıktır ve gelecekten haber verir. Bunlara haberci rüyalar denir.

Eski Amerika başkanı Abraham Lincoln, 14 Nisan 1865 gecesi bir rüya görür. Beyaz Saray'ın hizmetkârları telaşla, oradan oraya koşuşturur ve herkese "Başkanımız öldürüldü." haberini verirler.

Sabah olunca Lincoln, rüyayı eşine ve yakınlarına anlatır. Tedirgin olmuştur ancak. Lincoln'ün yakınları tarafından bu rüya iyiye yorumlanır. "Ömrünüz uzayacak." derler.

Aynı günün akşamı Abraham Lincoln tiyatroya gider. Tiyatroda rüyası gerçekleşir. Lincoln öldürülür.

Bir kişi aynı rüyayı farklı zamanlarda ve birkaç kez görebilir. Bir rüya başka insanlar tarafından da görülebilir.

Her rüyanın yorumu aynı değildir. Çünkü rüyalar yaşantımızla ilgilidir. Her insanın yaşantısı farklıdır. Bu nedenle aynı rüyaların yorumları farklı olur.

Zuhal ÖZER
(Düzenlenmiştir.)

1. Niçin rüya görürüz?
.....
2. Rüyalar hakkındaki düşünceler nelerdir? Siz hangisine katılıyorsunuz? Niçin?
.....
3. Ne zaman rüya görürüz?
.....
4. Rüyaların süresi ne kadardır?
.....
5. Rüyalarımızda en çok kimi ya da neyi görüyorsunuz?
.....
6. Rüyalarınız sizi etkilediği oluyor mu? Niçin?
.....
7. Gördüğümüz rüyaların hiçbirini unutmasaydık ne tür sorunlarla karşılaşabilirdik?
.....
8. Hayal kurmak ile rüya arasında nasıl bir fark vardır?
.....

2. Okuyalım, işaretleyelim.
Rüya İçinde Rüya

Emine Hanım Günaydın oğlum. Vakit geç oldu. Kalkmayacak mısın?

Sedat Günaydın anne. Hemen kalkıyorum...
Çok ilginç bir rüya gördüm.

Emine Hanım Hayırdır inşallah. Ne gördün?

Sedat Rüyamda hafta sonu, okulda Ankara gezisi düzenleniyor ve arkadaşlarımla birlikte geziye katılıyoruz.

Emine Hanım Sonra?

Sedat Mavi bir minibüs okulun önünde bekliyor. Hava güneşli. Üzerimde beyaz bir gömlek, açık mavi bir pantolon var. Kıyafetleri yeni almışız. İlk o gün giymişim. Arkadaşlarım "Kıyafetlerin çok yakışmış." diyorlar.

Emine Hanım Ne güzel... Başka?

Sedat Öğretmenimiz bize sesleniyor ve sırayla minibüse biniyoruz. Selim ile birlikte oturuyoruz. En son öğretmenimiz minibüse biniyor. Sonra hareket ediyoruz. Okuldan çıktıktan sonra büyük, çevresi yeşil bir yolda ilerliyoruz. Öğretmenimiz "Beypazarı'na gidiyoruz." diyor. Radyoda bir türkü çalıyor ve hep birlikte türkü söylüyor, eğleniyoruz. Türkü bittikten sonra Selim'le muhabbet ediyoruz. Bir süre sonra başımı cama yaslayıp uykuya dalıyorum. Rüyamda "Beypazarı'ndayım. Bir okul gezisinde... Selim'e dönüp "Ne çabuk geldik?" diye soruyorum... Konuşmuyor. Beypazarı'na ilk gelişim. Bu yüzden merakla çevreyi seyrediyorum. Eski ahşap binalar dikkatimi çekiyor. Çarşı çok kalabalık... Ara sokaklardan birine giriyorum. Arkadaşlarımı ve öğretmenimizi kaybediyorum. Tek başıma gezmeye devam ediyorum. Her köşe başında havuç suyu satılıyor. Çok ilginç buluyorum. Yanımdan geçen bir adam arkadaşına "Beypazarı'nın havucu meşhurdur" diyor...

Emine Hanım İlginç bir rüya... Peki, başka ne gördün?

Sedat Biraz daha yürüyorum. Güzel bir ses duyuluyor. Biri türkü söylüyor, bağlama çalıyor. Sese doğru yürüyorum. Camiyi geçip tepeye doğru ilerliyorum. Duvarın üzerinde bir adam elinde bağlamasıyla türkü söylüyor. Bir anda turistler geliyor. Onlar da alkışlarla türküye ritim tutuyorlar. Esnaflar turistlere çok iyi davranıyor. Turistlere cezerye ve çay ikram ediliyor. Türküler söyleniyor, çaylar içiliyor. Herkes çok mutlu... Sonra arkadan bir ses duyuyorum. Selim beni arıyor. Yanıma yaklaşıp elini omzuma koyuyor ve "Burada ne yapıyorsun?" diye soruyor. Tam o anda uyanıyorum. Gözlerimi açıyorum, Selim gülümseyerek "Geldik." diyor...

Emine Hanım Peki, sonra?

Sedat Tam minibüsten inerken "Günaydın." dedin ve beni uyandırdın.

Emine Hanım İnşallah bu rüya senin için hayırlara vesile olur. Haydi kalk elini yüzünü yıka, kahvaltı edeceğiz.

	D	Y
1. Sedat'ın annesine rüyasını anlatması		
2. Sedat'ın rüyasında korktuğu an		
3. Sedat'ın rüyasında geziye giderken neler yaptıkları		
4. Sedat'ın rüyasında arkadaşlarıyla konuşmaları		
5. Annesinin Sedat'ın rüyasını yorumlaması		

3. Konuşalım.
Rüyalar Âlemi

* Görsellerdeki rüyalarda neler anlatılıyor olabilir?
* Sizi en çok etkileyen bir rüyanızı anlatınız.

Korkunç bir rüya

İlginç bir rüya

Mutlu bir rüya

4. Dinleyelim, işaretleyelim.
Elias Howe

	Var	Yok
1. Howe'nin ilk icat ettiği iğnenin şekli		
2. Howe'nin rüyasında yaşadığı korku dolu anlar		
3. Howe'un tarihte önemli bir yer alma sebebi		
4. Howe'un icadını ilk kullandığı an		
5. Howe uyandıktan sonra gördüğü rüyayı yorumlaması		

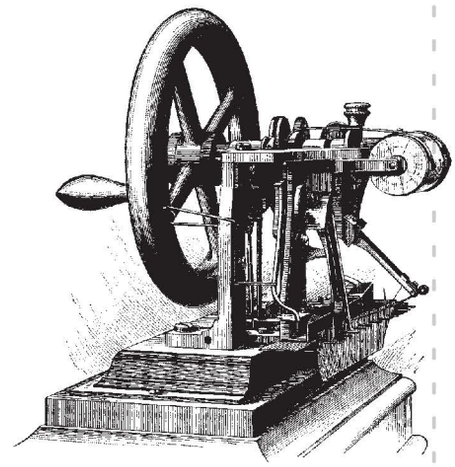

5. Okuyalım, inceleyelim.

Edilgenlik Ekleri

-n, -ıl, -il, ul, -ül

-ın, -in, -un, -ün

Ali, camı kırdı.

Cam kırıldı.

Cam, Ali tarafından kırıldı.

Ayşe, kapıyı açtı.

Kapı açıldı.

Kapı, Ayşe tarafından açıldı.

Görevli, oyun parkındaki çöpleri topladı.

Oyun parkındaki çöpler toplandı.

Oyun parkındaki çöpler, görevli tarafından toplandı.

Babam, arabayı yıkadı.

Araba yıkandı.

Araba, babam tarafından yıkandı.

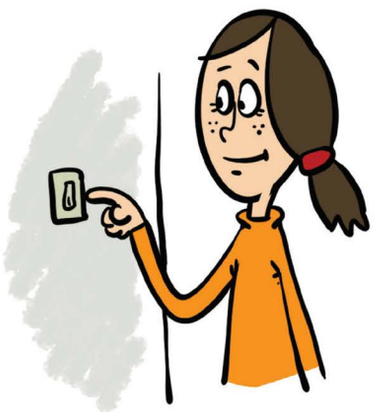

Elif, lambayı kapattı.

Lamba kapatıldı.

Lamba, Elif tarafından kapatıldı.

Polis, hırsızı yakaladı.

Hırsız yakalandı.

Hırsız, polis tarafından yakalandı.

6. Örnekteki gibi yeniden yazalım.

1. Hasan Bey dosyaları masanıza bıraktı.
   Dosyalar masanıza bırakıldı. .....
   Dosyalar Hasan Bey tarafında masanıza bırakıldı. .....
2. Başbakan Yunus Emre Enstitüsünü ziyaret etti.
   .....
   .....
3. Ayşe Hanım yarın akşama kadar bütün evi temizleyecek.
   .....
   .....
4. Kardeşim benim kitabımı odamdan almış.
   .....
   .....
5. Kütüphane görevlisi çıkmadan önce okuma salonlarını kontrol etti.
   .....
   .....
6. Öğretmen bize "Derse erken gelin." dedi.
   .....
   .....

7. Okuyalım, yazalım.

Menemen

Hazırlanışı:

- Biberleri ve domatesleri küp küp doğrayın.
- Tavada sıvı yağı kızdırın.
- Önce biberleri atın ve pişirin.
- Domatesleri ekleyin ve onları da pişirin.
- Bir kâsede yumurtaları tuzla birlikte çırpın.
- Yumurtaları, domates ve biberlerin üstüne dökün.
- Tavanın kapağını kapatıp kısık ateşte pişirin.

1. Biberleri ve domatesleri küp küp doğrayın.
   Biberler ve domatesler küp küp doğranır. .....
2. Tavada sıvı yağı kızdırın.
   .....
3. Önce biberleri atın ve pişirin.
   .....
4. Domatesleri ekleyin ve onları da pişirin.
   .....
5. Bir kâsede yumurtaları tuzla birlikte çırpın.
   .....
6. Yumurtaları, domates ve biberlerin üstüne dökün.
   .....
7. Tavanın kapağını kapatıp kısık ateşte pişirin.
   .....

8. Örnekteki gibi yeniden yazalım.

1. Uçaklarda elektronik aletler kullanılmaz.
   Uçaklarda elektronik aletleri kullanmayınız. .....

2. Kütüphanelerde yüksek sesle konuşulmaz.
   .....

3. Piknik yaptıktan sonra çöpler piknikçiler tarafından toplanır.
   .....

4. Otobüse binmek için sıraya girilir.
   .....

5. Hasta ziyaretinde çok fazla beklenilmez.
   .....

9. Örnekteki gibi yeniden yazalım.

1. Telefonu kullanmadan önce 12 saat şarjda bekletin.

   Telefon kullanılmadan önce 12 saat şarjda bekletilir.

2. Telefonunuz tamamen dolduktan sonra sim kartınızı yerleştirin.

   .....

3. Telefonu açarken pin kodunu girin.

   .....

4. Telefonunuzun ayarlarını güncelleyin.

   .....

10. Okuyalım, yazalım.
Köpek Uçağı Isırdı

Köpek insanı ısırır; normaldir. İnsan köpeği ısırır; haber olur. Ya köpek uçağı ısırırsa? Bu kez yetkililer araştırma başlatır. Olay, ABD'nin Boston eyaletindeki Logan Havalanı'nda oluyor. İniş yapmaya çalışan bir uçak, kargo bölümündeyken kafesinden çıkmayı başaran İrlanda cinsi kurt köpeğinin, iniş takımlarını dişlemesi sonucu zor anlar yaşadı. Köpeğin kokpit uyarı lambalarını ve iniş sırasında yavaşlamayı sağlayan tertibatı da ısırdığı bildirildi. İçinde 159 yolcu ve 9 mürettebat bulunan Boeing 767 tipi uçağın biraz hızlıca ancak sağ salim yere indiği açıklandı. Yetkililer tarafından ilk kez bir köpeğin uçak için böyle bir sorun yaşattığı belirtildi.

Bir haber metni de siz yazın.

.....

.....

.....

.....

.....

.....

11. Okuyalım.
Dertliyim!

Sekreter Buyurun beyefendi!

Serdar Bey Avukat Adile Hanım'la görüşmek istiyorum.

Sekreter Konu nedir?

Serdar Bey Birkaç gün önce internetten bir ürün aldım. Ürünün paketi açıktı. Bu konuda ne yapabilirim, bilmiyorum. Bir avukata danışmak istedim.

Sekreter Bekleyin, kendisine haber vereyim.

Bir saat sonra...

Sekreter Buyurun, Adile Hanım sizi bekliyor.

Adile Hanım Hoş geldiniz.

Serdar Bey Merhaba, ben Serdar Kılıç. Bir ilkokulda öğretmenim.

Adile Hanım Memnun oldum, Serdar Bey. Sorun nedir?

Serdar Bey Kredi kartım ile internetten alışveriş yaptım. Bir fotoğraf makinesi sipariş ettim.

Adile Hanım Ürün geldi mi?

Serdar Bey Ürün geldi. Sorun burada değil. Ancak ben kutusu açılmamış bir makine istedim.

Adile Hanım Kutu açılmış mı?

Serdar Bey Kutu açıktı ayrıca makine de kullanılmış. Bu durumu ilgili siteye açıkladım. Ancak kabul etmediler. Kargoda sorun olabileceğini söylediler. Ben de "Bu benim sorunum değil." dedim. Ürünü geri almayacaklarını belirttiler. Ben bu durumu kabul edemem. Sizce ne yapmalıyım?

Adile Hanım Kanuna göre bu durum ayıplı mal satışıdır. Sizden bir dilekçe alacağım. Satıcı firmaya dava açacağız ve bu ayıplı ürünün iadesini isteyeceğiz.

Serdar Bey Tamam, bu dava ne kadar sürer?

Adile Hanım Dava üç aya kadar sonuçlanır.

Serdar Bey Anladım. Teşekkür ederim. En kısa zamanda işlemlere başlayalım.

12. Eşleştirelim.

Serdar Bey ne satın aldı?	dava açmayı öneriyor
Serdar Bey alışverişi nereden yaptı?	kutu açıktı
Serdar bey ne iş yapıyor?	üç ay sonra
Ürün nasıl geldi?	öğretmen
Firma ürünü geri alıyor mu?	İnternetten
Avukat ürün için ne diyor?	Almıyor
Avukat ne öneriyor?	ayıplı mal
Dava ne zaman sonuçlanır?	fotoğraf makinesi

13. Yazalım.
Satıyorum

teknoloji | yeni | hızlı | hafif

.....

.....

.....

.....

.....

.....

Arkadaşınız sizin bilgisayarınızdan almak istiyor. Ona olumlu / olumsuz bir e-posta gönderin.

Yazalım. / "Başlık bizden, yazması sizden." Aşağıdaki başlığa uygun bir yazı yazalım.
Rüyalar Gerçek Olsa

Kelime Dünyası

* gezegen	* mahkeme
* yorumla	* kıyamet
* rüya	* savunmak
* avukat	* dava açmak
* tanık	* ürün
* firma	* hâkim

B. HANGİ FİLM?

1. Okuyalım, işaretleyelim.
Anket

İnsanlar zevklerine, ihtiyaçlarına, ilgilerine göre çeşitli hobiler bulurlar. Bazıları fotoğraf çekmekten, bazıları gezip yeni yerler görmekten, bazıları da spor yapmaktan çok büyük zevk alır. Hobiler insanları günlük hayatın stresinden kurtarır, onların kendilerini ifade etmelerine yardımcı olur.

İnsanlar, kendilerini yormadan aynı zamanda eğlendirecek hobilerle yakından ilgilenir. İnsanlar arasında en çok kitap okuma ve film izleme tercih edilir. Çünkü kitap okurken veya film izlerken fazla enerji harcamanız gerekmez. Filmler ve kitaplar sizi rahatlatır. Onların kurgularına kapılır, günlük hayattaki bütün sıkıntılarınızdan uzaklaşırsınız.

Bazı kitaplar sinema perdesine aktarılır. Türkiye'de bir internet sayfası tarafından yapılan bir ankette, "Bir kitabın filmi çıkınca kitap değil, kitabın filmi tercih ediliyor." sonucuna ulaşılmış. Aynı ankette insanlara "Hangi filmleri tercih ediyorsunuz?" sorusu da sorulmuş. Bu ankete göre Türkiye'nin yüzde 26'sı aksiyon filmlerini, yüzde 24'ü macera filmlerini, yüzde 21'i romantik filmleri, yüzde 20'si bilim-kurgu filmlerini, yüzde 9'u diğer filmleri tercih ediyor.

	D	Y
1. İnsanlar hobi seçerken zevk ve ihtiyaçlarını göz önünde bulundurur.		
2. Hobi ile uğraşan kişiler sosyal ortamda kendilerini iyi ifade ederler.		
3. Bazı hobiler için çok enerji harcamaya gerek yoktur.		
4. Hobiler günlük hayatta yaşanılan sıkıntılardan uzaklaşmayı sağlar.		
5. Filmi yapılan kitaplar daha çok tercih edilir.		
6. Yapılan ankete göre film türlerinde en yüksek izlenme yüzdelik oranı romantik filmlere aittir.		

2. Okuyalım.
Sinema Daveti

Filiz Merhaba Merve.
Merve Merhaba Filiz.
Filiz İş çıkışı ne yapıyorsun?
Merve Bilmem... Bir planım yok. Sen ne yapıyorsun?
Filiz Sinemaya gitmek istiyorum. Sen de gelir misin?
Merve Olur, gelirim.
Filiz Harika!
Merve Peki, hangi filme gitmeyi düşünüyorsun?
Filiz "Aşk Tesadüfleri Sever" isimli romantik bir film varmış. Dün Ayşe Hanım'la kızı gitmişler. Öve öve bitiremediler. Film çok güzelmiş. Merak ettim, ona gitmek istiyorum. Sen ne dersin?
Merve Olur, canım. Ne demek... Peki, filmde neler anlatılıyor, biliyor musun?
Filiz Evet, bugün internetten baktım. Özgür ile Deniz'in dünyaya aynı gün gelmeleri, çocukluk yıllarını birlikte geçirmeleri ve aşkları anlatılıyor.
Merve Peki, hangi sinemaya gideceğiz?
Filiz "Büyük Fener" sinemasına ne dersin?
Merve Ben orayı bilmiyorum.
Filiz Buraya çok yakın. Buradan çıkınca köşedeki hastaneye varıyorsun. Oradan sağa, Kızılırmak Caddesine dönüyorsun. Çiçekçileri geçip ilk sağdan Karanfil Sokağına giriyorsun. Sinema büyük alışveriş merkezinin içinde, ikinci katta.
Merve Tamam, olur. Saat 18.00'de görüşürüz.
Filiz Görüşürüz.

3. Cevaplayalım.

1. Filiz, kimi sinemaya davet ediyor?

.....

2. Metinde hangi filme, ne zaman gidiyorlar?

.....

3. Filmin konusu ve türü nedir?

.....

4. Dinleyelim, eşleştirelim.

Film Dünyası

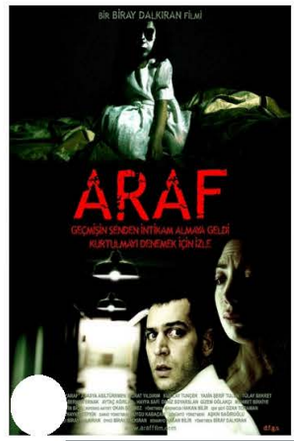

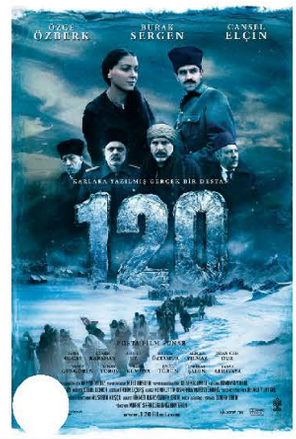

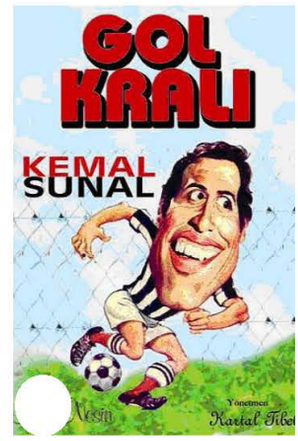

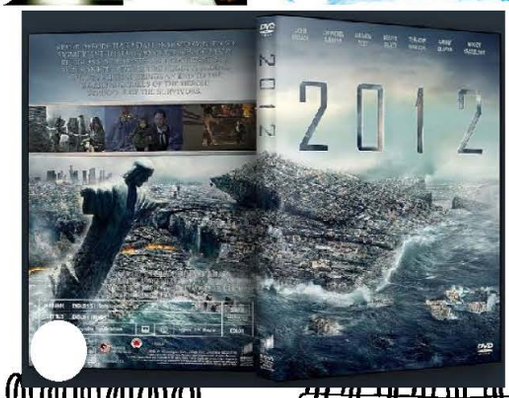

1. Gülmek, eğlenmek için	korku filmleri izlenir.
2. Geçmişteki gerçekleri öğrenmek için	bilim kurgu filmleri izlenir.
3. Gelecekteki dünyayı görmek için	komedi filmleri izlenir.
4. Gerilim ve heyecan için	romantik filmler izlenir.
5. Duygusal yönü geliştirmek için	tarihi filmler izlenir.

5. Eşleştirelim.
Ne, ne zaman söylenir?

1. Yeni bir gömlek aldım.
2. Sınavım çok kötü geçti.
3. Sabahtan beri başım çok ağrıyor.
4. Yanlışlıkla defterine çay döktüm.
5. Kardeşim üniversiteyi kazandı, çok mutlu oldum.

☐a. Canını sıkma.
☐b. Sorun değil.
☐c. Ben de senin kadar sevindim.
☐d. Hayırlı olsun.
☐e. Geçmiş olsun.

6. Dinleyelim, anlatalım.
Ağustos Böceği ile Karınca

Ağustos Böceği niçin aç kalıyor?
Karınca niçin yemeğini Ağustos Böceği ile paylaşmıyor?

7. Tamamlayalım, konuşalım.

Derya Merhaba Deniz.
Deniz Merhaba Derya.
Derya Nasılsın?
Deniz İyiyim Derya. Teşekkür ederim. Sen nasılsın?
Derya Teşekkür ederim, ben de iyiyim. Okuldan sonra bir planın var mı?
Deniz Hayır, yok. Senin?
Derya Sinemaya gitmeyi düşünüyorum.
Deniz .....
Derya .....
Deniz .....
Derya .....
Deniz .....

8. Yazalım.
Çizgi Kahramanlar

Wall-E

Kayıp Balık Nemo

Ratatuy

Buz Devri

En sevdiğiniz animasyon filmi hangisi?

.....

.....

.....

.....

.....

.....

.....

.....

Konuşalım. / Sizi çok etkileyen bir filmi anlatınız.

Kelime Dünyası

* hobi	* macera
* sinema	* bilim kurgu
* perde	* animasyon
* davet	* konu
* film	* heyecan
* romantik	* komik

C. ÖDÜL

1. Okuyalım, cevaplayalım.
Çiçek Festivali

Sincan Uluslararası Lale Festivali

Sincan, Ankara'nın en köklü ilçelerinden biridir. Şehir merkezine 27 kilometre uzaklıktadır. Sincan'ın kuruluş tarihi kesin olarak bilinmez. Ancak 17. yüzyıl arşiv kayıtlarında Sincan Köyü'nün adına rastlanır.

Sincan 1920'li yıllarda çok küçük bir kasabadır. Orada 28 ev ve bir mescit bulunur. Zamanla insanlar Sincan'a göç ederler. Göç sonucu, 1950 yılında nüfusu 1258'e ulaşır. İnsanlar, Sincan'a gelirken buraya lale soğanları getirirler ve lale soğanları ekilir. O gün bu gündür, Sincan'da lale yetiştirilir. Lale, Sincan'ın sembolü olmaya başlar.

Sincan'da her yıl 22-25 Nisan tarihleri Lale Haftası olarak kutlanır. Bu tarihlerde Sincan Lale Meydanı'nda "Uluslararası Lale Festivali" düzenlenir. Çiçekçiler lalelerini yarıştırır. Festivalde "En Güzel Lale", "En güzel Lale Bahçesi" ve "En İyi Lale Üreticisi" ödülleri verilir. Ayrıca Sincanlı sanatçılar tarafından Ankara Oyun Havaları çalınır, söylenir.

Uluslararası Bayındır Çiçek Festivali

Bayındır, İzmir'in tarihî ilçelerinden biridir. Kral Yolu üzerinde bulunan ilçe Milat'tan önce 2000 yılında da bir şehir merkezi olarak biliniyor.

Bayındır, verimli topraklar üzerine kurulu güzel ilçedir. Burada halk genellikle çiftçilik yapar. Çiçek yetiştiriciliği çok yaygındır. Bayındır'da çiçek üretimine Osmanlı Devleti döneminde başlanmış ve çiçek yetiştiriciliğine bugün de devam ediliyor.

Eskiden beri Bayındır'da her yıl çiçek şölenleri düzenlenir. Şölenler, 2009 yılında festivale dönüştürülür. 2010 yılında ise festival uluslararası bir kimlik kazanır. Her yıl nisan ayının ortalarında "Uluslararası Bayındır Çiçek Festivali" yapılır.

Festivalde konserler, yarışmalar, halk oyunları gösterileri ve uçurtma yarışmaları yapılır. Ayrıca festival sırasında ziyaretçilere yöresel yemekler ikram edilir.

Her yıl çok sayıda ziyaretçi Bayındır'a gelir. 2011 yılında festival bölgesi 700 bin kişi tarafından ziyaret edilmiştir.

1. Sincan'da Lale Festivali ne zaman yapılır?

   .....

2. Sincan'a laleler ne zaman getirilir?

   .....

3. Uluslararası Lale Festivali'nde neler yapılır ve hangi ödüller verilir?

   .....

4. Bayındır'da yaygın olarak ne ile uğraşılır?

   .....

5. 2010 yılında "Uluslararası Çiçek Festivali"nde nasıl bir değişiklik yapılır?

   .....

6. 2011 yılındaki Uluslararası Bayındır Çiçek Festivali'ni kaç kişi ziyaret etmiştir?

   .....

2. Konuşalım.
Festivallerimiz

Ülkenizde / şehrinizde ne tür festivaller yapılıyor?

3. Dinleyelim, işaretleyelim.
Festivaller

Altın Portakal Film Festivali

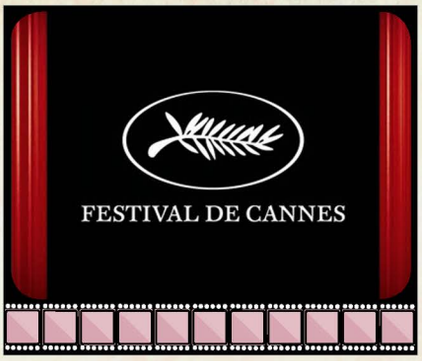

Cannes Film Festivali

Amsterdam Uluslararası Belgesel Film Festivali

	D	Y
1. Altın Portakal Film Festivali her yaz Antalya'da düzenlenir.		
2. Altın Portakal Film Festivali ilk olarak 1960 yılında düzenlenir.		
3. Sinemanın birleştirilmesiyle Altın Portakal, film festivaline dönüştürülür.		
4. Portakal, deniz ve Venüs heykeli Antalya'daki festivalin amblemi olarak seçilir.		
5. Cannes Film Festivali Avrupa'daki en köklü film festivalidir.		
6. Cannes Film Festivali'nde sadece Altın Palmiye Ödülü verilir.		
7. Amsterdam'da her yıl büyük bir belgesel festivali yapılır.		
8. Amsterdam Uluslararası Belgesel Film Festivali'nin ilki 1988 yılında yapılır.		
9. Belgesel film festivalinde her yıl 1200 kişi tarafından filmler izlenir.		

4. Tahmin edelim, yazalım.

Senaryo

Resimlere bakarak filmin senaryosunu tahmin edelim.

Serbest Okuma

Türk Toplumunda Rüya

Türk toplumunda rüyaların önemli bir yeri vardır. Rüyalar, hayata ışık tutar. Rüyada görülen nesne ve kavramların farklı anlamları vardır. Örneğin rüyada kar görmek iki şekilde yorumlanır. Kışın görülen kar rüyaları iyi olarak yorumlanır. Bu rüyalar güzel bir haber almaya ve sıkıntılardan kurtulmaya işaret eder. Mevsimsiz görülen kar rüyası ise ani değişikliklerle hayatın alt üst olmasına yorumlanır. Rüyada balık görmek bir mülk sahibi olmak olarak değerlendirilir. Bulanık suda balık avlamak ise insanın üzülmesine işaret eder.

Yazalım. / Aşağıdaki kelimelerin anlamını sözlükten bulup cümleler yazalım.

Kelime Dünyası

* heykel
* şölen
* uçurtma
* yoğun
* kuruluş
* yaratıcı
* göç
* verimli
* mescit
* arşiv
* şenlik
* kasaba

DEĞERLENDİRME

1-5. sorulardaki boşlukları uygun seçenekle tamamlayınız.

1. Başbakan tarafından açılış .....

A) yapacak
B) yapmış
C) yapıldı
D) yapıyor

2. Geçen hafta sonu öğrencilerle pikniğe ... .

A) gidiyor
B) gidilecek
C) gidildi
D) gider

3. Yumurtalar ..... domateslerin üzerine .....

A) kırılıp / eklenir
B) kırılıp / ekliyor
C) kırıp / eklendi
D) kırıp / eklenir

4. Kullanmadan önce alıcı tarafından ürün kontrol .....

A) etsin
B) etmiş
C) edecek
D) edilir

5. Müdür tarafından okulda toplantı ....

A) yapacak
B) yapıyor
C) yapmış
D) yapıldı

6. Aşağıdaki cümlelerden hangisi " Bu yazı memur tarafından yazıldı." ifadesiyle aynı anlamı taşımaktadır.

A) Bu yazıyı memura yazdırdı.
B) Bu yazıyı memur yazacak.
C) Bu yazıyı memur yazsın.
D) Bu yazıyı memur yazdı.

7. Aşağıdaki cümlelerden hangisi "Hasta ziyaretinde çok fazla beklenilmez." ifadesiyle aynı anlamı taşımaktadır.

A) Hasta ziyaretinde çok fazla beklemeyiniz.
B) Hasta ziyaretinde çok fazla beklemeyecek.
C) Hasta ziyaretinde çok fazla beklemedi.
D) Hasta ziyaretinde çok fazla beklememiş.

8. Aşağıdaki cümlelerden hangisi "ayıplı mal" ifadesiyle aynı anlamı taşımaktadır.

A) kusurlu mal
B) bozuk mal
C) eski mal
D) pahalı mal

9. Sınavından başarısız olan bir arkadaşınız için aşağıdaki cümlelerden hangisi söylenemez?

A) Geçmiş olsun
B) Canını sıkma
C) Sorun değil
D) Hayırlı olsun

10. Eğitim için burs kazanan birisine aşağıdakilerden hangisi söylenmez?

A) Gözün aydın!
B) Geçmiş olsun!
C) Hayırlı olsun!
D) Ben de senin kadar sevindim.

KENDİMİ DEĞERLENDİRİYORUM

Gündelik konuşmalardaki temel deyim ve kalıpları anlayabilirim.

Bir konuşmada sebep-sonuç ilişkilerini anlayabilirim.

Dinlediğim metinlerin ana hatlarını çok rahat anlayabilirim.

Güncel konularda yazılmış gazete haberlerini anlayabilirim.

Metinlerde geçen anlamını bilmediğim kelimeleri bağlamdan hareketle anlayabilirim.

Öyküleme, betimleme ve açıklamalarda kullanılan ifadeleri anlayabilirim.

Konuşmalarımda duygu ve düşüncelerimi ifade eden kalıpları kullanabilirim.

Bir öyküdeki kişilerin temel özelliklerini anlayabilirim.

Okuduğum bir kitap ya da izlediğim bir filmle ilgili düşüncelerimi ifade edebilirim.

İlgi alanıma giren konularda kişisel görüşlerimi yansıtan kısa yazılar yazabilirim.

Bir olay ya da ürün hakkındaki izlenimlerimi ve deneyimlerimi yazabilirim.

Kişisel yorum ya da ifadelerimde kalıp ifadeleri kullanabilirim.

Bayram Sofrası

7

Kutlama

Bölümler

A. Kutlu Olsun
B. Hayat Bayram Olsa
C. Oğlan Bizim Kız Bizim

Beceriler

- Kutlamalarla İlgili Kavramları Kullanma
- Tebrik Etmeye Yönelik İletiler Yazma
- Âdet ve Geleneklerle İlgili Temel Kavramları Tanıma

Dil Bilgisi

- Sıfat Fiiller (-An, -DIk, -AcAk)

Kelimeler

- kutlama
- davet
- düğün
- şölen

Üniteye Hazırlık

- Ülkenizde ne tür kutlamalar yapılıyor?
- Doğum gününüzde neler yaparsınız?
- En son ne zaman bir düğüne katıldınız? Düğün nasıldı?

A. KUTLU OLSUN

1. Okuyalım, cevaplayalım.
Haka Dansı

Haka dansı, Yeni Zelanda'ya özgü bir dans türüdür. Yeni Zelanda'nın en önemli kültür sembollerinden biri olan "Haka", ilginç bir danstır. Haka dansı bir savaş dansıdır. Yeni Zelanda'da yaşayan Maori kabilesinin dansı olan Haka, ilk kez 1810 yılında ortaya çıkar. Efsaneye göre kabilenin savaş şeflerinden Rauparaha, rakip kabile savaşçılarının kendisini öldürmek için geldiğini öğrenir ve kaçmaya başlar. Bir çukura girerek saklanır. Çukurun başında onu vücudu kıllarla kaplı bir savaşçı liderinin beklediğini görür. Ancak bu kişi ona acır ve Rauparaha'ya özgürlüğünü verir. Rauparaha da çukurdan çıkar ve günümüze kadar gelen Haka dansının sözleriyle dans etmeye başlar. Rauparaha, bu dansla kendisini öldürmek isteyen savaşçılardan intikam almak için yemin eder. Rauparaha, daha sonra bu dansı tüm Maorilere öğretir. O günden sonra Maoriler savaşlardan önce düşmanlarını korkutmak için Haka dansı yapmaya başlar.

Haka dansında dansçılar, gözlerinin beyaz kısmını izleyenlere gösterir. Dansçılar bir yandan ellerini bedenlerine vururken bir yandan da ayaklarını yere vurarak dans ederler. "Ka mate ka mate" yani "Ölüyorum, ölüyorum!" sözleriyle başlayan dans, Maori yerlisinin, düşmanın insafa geldiği an söylediği, "Ka ora, Ka ora!" yani "Yaşıyorum, yaşıyorum!" sözleriyle devam eder.

Haka dansını izleyenlerin çoğu, bu dansı çok sevimli bulurlar. Ancak sert el kol hareketleriyle yapılan dansın saldırgan etkiler bıraktığını düşünenler de var.

Zamanla Maorilerin bu dansı, ada sınırlarını aşar. Günümüzde spor salonlarında ve sahalarda bu dansın kullanımı hızla yaygınlaşıyor. Basketbol ve futbolda bu dans, renkli bir gösteri ve güdüleme amacıyla kullanılıyor. Haka dansı yapan sporcular, eğlenerek ısındıkları için mutlular.

1. Haka dansı hangi ülkeye ait bir danstır?

.....

2. Haka dansı ne zaman ortaya çıkmıştır?

.....

3. Haka dansı nasıl ortaya çıkmıştır?

.....

4. Maorilere Haka dansını kim öğretmiştir?

.....

5. Maoriler Haka dansını ne zaman yapıyorlar?

.....

6. Haka dansı günümüzde hangi amaçla kullanılıyor?

.....

2. İnceleyelim.

-(y)An

1. Karşı dairede oturan komşularımızı çok seviyoruz.

2. Bu çiçeği getiren kişiyi tanıyor musun?

3. Bu şarkıyı dinleyenler çok beğendi.

4. Adresi bilenlere sorduk.

3. Tamamlayalım.

1. Bu kitabı masamdan al..... kişiyi gördün mü?
2. Seni sev..... arkadaşlarından çiçekler geldi.
3. Bu projeyi zamanında bitir..... öğrencilere ödül verildi.
4. Fabrikada çalış..... işçilerin sıkıntısı var mı?
5. Konsere git..... dinleyiciler konseri evlerinde izlemişler.
6. Dersi anla..... sorularıma cevap vermesini istiyorum.
7. Bana yardım et..... çok teşekkür ediyorum.
8. Sinemaya gitmek iste..... tiyatroya götürdüm.
9. Tatile git..... birkaç soru sordu.
10. Çocuk yetiştirmesini bizi büyüt..... öğrendik.

4. Dinleyelim, yerleştirelim, işaretleyelim.
Festivaller

Hindistan | İspanya | Japonya

.....

.....

.....

	D	Y
1. İspanyollar yılbaşında çam ağacının başında toplanır.	✓	
2. Hindistan'da erkekler yılbaşında renkli elbiseler giyer.		
3. Japonya'da en önemli kutlamalar yılbaşı kutlamalarıdır.		
4. Yılbaşında Hindistan'da muz ve mango ağaçları süslenir.		
5. İspanya'da yılbaşı kutlamaları üç gün sürer.		
6. Yılbaşı gecesi Japonya'da insanlar on iki üzüm tanesi yer.		

5. İnceleyelim.

hazırla git çalış oku seyret otur	**-DIk**	**-Im-In- ı-ImIz- InIz-lArI**	• Dün sabah hazırladığın kahvaltı çok güzeldi. • Geçen hafta gittiğimiz lokantaya tekrar gittim. • Çalıştığınız kitapta neler var? • Okuduğunuz hikâyeden birkaç cümle söyleyin. • İlk seyrettiğim sinema filmini hatırlıyorum. • Oturduğun dairenin numarası kaç? • Gitmediğim yerleri görmek istiyorum.

6. Tamamlayalım.

1. Dün git..... lokantayı beğendiniz mi?
2. Kitabımı koy..... yeri unuttum.
3. En sev..... yemek lahmacun.
4. Onların seyret..... film nasılmış?
5. İlk öğren..... yabancı dil hangisi?
6. En sev..... şehir neresidir?
7. Geçen hafta git..... tatil köyünü beğendiniz mi?
8. Müdürü bek..... misafirler bekleme odasında oturuyorlar.
9. Dün yap..... yemeği kimse yemedi.

7. Okuyalım, cevaplayalım.

Mezun Olduğumuz Gün

Sayın Müdürüm,

Değerli Meslektaşlarım,

Sevgili Gençler,

Bir eğitim-öğretim yılının daha sonuna geldik. Zaman su gibi hızla akıyor. Eminim, hepiniz okula başladığınız ilk günü hatırlıyorsunuzdur. Bizler, ilk günden itibaren sizlere karşı anne baba gibi olmaya çalıştık. Sizlere yürüyeceğiniz zor hayat yolunda işinize yarayacak, bilgi ve beceriler kazandırmak için uğraştık. Bugün sizlerin huzurunda öğrencilerini bir evlat gibi gören öğretmen arkadaşlarıma teşekkür ediyorum.

Değerli öğrencilerimiz, hepinizin bir hedefi olduğunu biliyoruz. Hedefinize ulaşırken size aldığınız eğitim yol gösterecek. Önünüze çıkacak engellere takılmayın ve asla pes etmeyin. Güzel bir hayat için geleceğinizi iyi planlamalı, sorunlarınıza çözüm aramalısınız. Böylece başarılı olmak için engelleri bir bir aşacak, hayalini kurduğunuz güzel bir hayat süreceksiniz.

Lise yılları güzel bir anı olarak geride kalırken, tekrarı olmayan hayat yolunda sizlere başarılar diliyorum. Yolunuz, bahtınız açık olsun.

1. Sizce bu konuşmayı yapan kimdir?

.....

2. Öğretmenlerin öğrencilere nasıl davrandığını yazınız.

.....

3. Konuşmayı yapan kişi öğrencilerden ne istiyor?

.....

4. "Yolunuz, bahtınız açık olsun." cümlesiyle ne anlatılmak isteniyor?

.....

8. İnceleyelim.

-(y)AcAk

1. Gideceğimiz yeri biliyor musunuz?

2. Okuyacağımız kitapların listesini yapalım mı?

3. Ahmetlerin kalacakları otel şehrin merkezinde mi?

4. İçeceklerden ne alırsınız?

9. Tamamlayalım.

1. Gel..... yıl üniversiteden mezun olacağım.
2. Yarın seyret..... filmin adı ne?
3. Toplantıda konuş..... konuları biliyor musunuz?
4. İç..... buzdolabına koyduk.
5. Taşın..... ev büyük mü?
6. Yarınki derse gel..... öğrenciler izin almalılar.
7. Giy..... arkadaşına ver, o giysin.
8. Yarın buluş..... arkadaşını ben tanıyor muyum?
9. Git..... yerler hakkında bilgi sahibi olmalısınız.
10. Bin..... otobüsün numarası kaç?

10. Tamamlayalım.

1. Yap**tığ**ım resimleri bir sergide sergiledim.
2. Al..... arabayı önceden test etti.
3. Sizin bin..... uçak bir saat sonra kalkacak.
4. Gez..... yerlerin planını önceden yapalım.
5. Senin otur..... ev gerçekten güzel.
6. Ankara'ya gel..... gün kaza yapmış.

11. Okuyalım, konuşalım.
Festivale Gidelim

Holi Festivali

Baharın gelişini ve kötülük karşısında iyiliğin zaferini gösteren Holi Festivali Hindistan'da kutlanır. Holi Festivali, insanların rengârenk kıyafetler giydiği bir festivaldir. Hint halkı bu festivalde rengârenk boyaları, önce yüzlerine sürüyor daha sonra ise birbirlerinin vücutlarına atıyorlar. İnsanların üzerine dökülen, etrafa saçılan boyalar, baharın gelişiyle başlayan çok renkliliği ve yeniden doğuşu simgeliyor. Hayatınıza renk katmak için Hindistan'daki bu coşkulu festivale bir mart ayında mutlaka gidin ve sadece eğlencenin tadını çıkarın. Yanınıza mutlaka eski bir tişörtünüzü ve sulu boyalarınızı alın.

Nevruz Bayramı

Nevruz Bayramı, baharın gelişini kutlamak amacıyla yapılan bir şölendir. İran'dan Çin'e, Anadolu ve Batı Trakya'dan Sibirya'ya, Orta Asya'ya kadar geniş bir coğrafyada kutlanır. Nevruz kelimesi Farsça "yeni gün" anlamına gelir. Nevruz, uzun süren kıştan sonra gelen baharla birlikte tabiatın yeniden dirilişine duyulan sevinçtir. Nevruz bayramında ziyafetler verilir, eğlenceler düzenlenir, törenler yapılır, gelecek yıl için iyi niyet ve temennilerde bulunulur. 2010 yılında Birleşmiş Milletler Manevi Kültür Mirası Koruma Kurulu, Nevruz'u Dünya Manevi Kültür Mirası Listesi'ne dâhil etmiş ve bu günü "Dünya Nevruz Bayramı" ilan etmiştir.

Venedik Karnavalı

Kanalları ve gondollarıyla tanınan Venedik'te insanların maske takarak sokaklara döküldüğü karnaval, on gün sürer. Geçmişi çok eskilere dayanan ve köklü bir gelenek halini alan bu karnavalda insanlar çeşitli maskeler takarlar. Jüri, en farklı ve etkileyici maskeyi takan kişiyi ödüllendirir. Karnaval boyunca insanlar, gondollarla kenti dolaşırlar. Bu karnavala ilgi çok büyük. Sizi de bu gizemli karnavala bekliyoruz.

Hangi festivale katılmak istersiniz? Niçin?

12. Cevap yazalım.
Davet Mektubu

Sevgili Selçuk,

Üniversitemizde 28 Mayıs'ta 7. Bahar Şenliği düzenlenecek. Şenlik çok eğlenceli olacak. Seni de aramızda görmek isteriz.

.....

.....

.....

.....

Yazalım. / Ülkenizdeki bir festivali anlatınız.

Kelime Dünyası

* yılbaşı
* kutlama
* festival
* şölen
* şenlik
* bayram
* doğum günü
* mezun
* mezuniyet
* diploma
* hediye
* ziyafet

B. HAYAT BAYRAM OLSA

1. Dinleyelim, işaretleyelim.

Şeker Gibi Bir Bayram

	D	Y
1. Bayramlar yaklaştığında insanlar alışverişe çıkar.	✓	
2. Bayramlarda gelen misafirlere çikolata ve tatlı ikram edilir.		
3. Bayramlarda misafir geleceği için evden dışarı çıkılmaz.		
4. Bayramlarda büyüklerin elleri öpülür.		
5. Şehirlerin meydanlarında kutlamalar yapılır.		
6. Birbirine küsen insanlar bayramlarda barışır.		

2. İnceleyelim.

-DIk

Dün sabah kahvaltı hazırladın. O çok güzeldi.

1. Dün sabah hazırladığın kahvaltı çok güzeldi.

Yazın filme gittik. O filmi hatırlıyor musun?

2. Yazın gittiğimiz filmi hatırlıyor musun?

Hikâye okudunuz. O hikâyeden birkaç cümle söyleyiniz.

3. Okuduğunuz hikâyeden birkaç cümle söyleyin.

Rüya gördüm. O rüyayı hatırlamıyorum.

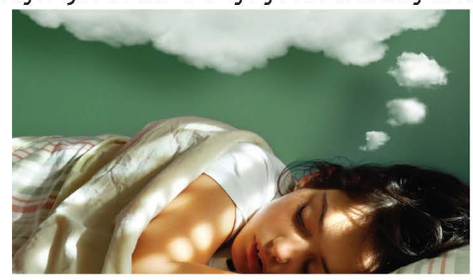

4. Gördüğüm rüyayı hatırlamıyorum.

3. Yerleştirelim.

tebrik | güleceği | sevdiklerin

Bayram Kartları

..... hep yanında olsun, bayramın mübarek olsun.

Yüzünün hep ....., iyi bir bayram diliyorum.

Bayramınızı ..... eder, mutluluklar dilerim.

4. Yazalım.

Bayramınız Kutlu Olsun

Benim ülkemde ..... Bayramı kutlanır. Bu bayramda .....

.....

.....

.....

5. Yerleştirelim.

ziyaret eden | olduğundan | toplayan | yaklaştığında | geleceği

pişirdiği | geldiğinde | bekleyen | bayramlaşan

1

2

3

4
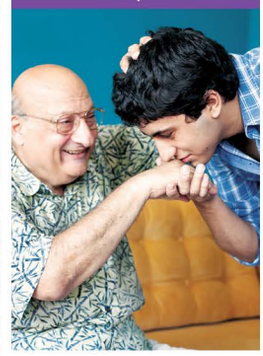

5

6

7

8

9

1. Bu yıl bayram tatili kısa ..... memlekete gidemeyeceğim.
2. Bayram ..... evlerde hazırlıklar başlar.
3. Bayramda misafir ..... için işleri bir an önce bitirmeliyim.
4. Bayramlarda büyüklerini ..... insanlar huzur duyarlar.
5. Bayramda annemin ..... böreklerle kahvaltı ettik.
6. Bayram ..... içimi bir sevinç kaplar.
7. Bayram günlerinde şeker ..... çocuklar kapınızı çalar.
8. Ramazanda sıcak pide almak için fırında sıra ..... insanlar olur.
9. Bayramda sokakta birbirleriyle ..... insanlar görürsünüz.

6. Okuyalım, işaretleyelim.
Gül Dalında Bir Dilek

Hıdırellez, Türk dünyasında kutlanan mevsimlik bayramlardan biridir. Hızır günü olarak adlandırılan Hıdırellez günü, Hızır isimli iyilik sever bir kişi ile İlyas Peygamber'in yeryüzünde buluştukları gündür. Türkiye'de Hıdrellez Bayramı 6 Mayıs (5 Mayıs gecesi) tarihinde kutlanır. Bugün aynı zamanda tabiatın uyanışı olarak kabul edilir.

Hıdırellez gecesi Hızır'ın uğradığı yerlere ve dokunduğu şeylere bereket vereceği inancıyla çeşitli uygulamalar yapılır. Yiyecek kaplarının ve para keselerinin ağızları açık bırakılır. Ev, bağ, bahçe, araba isteyen kimseler, Hıdrellez gecesi gül ağacının altına istediklerinin resmini koyarlarsa Hızır'ın kendilerine yardım edeceğine inanırlar. Aynı zamanda dileklerini kırmızı kurdeleye bağlayıp gül ağacına asarlar. Bir yıl boyunca dileklerinin yerine gelmesini beklerler. Bazı kimseler de ateş yakıp dilek dilerler. Ondan sonra yaktıkları ateşin üstünden atlarlar.

Hızır adı verilen iyi kalpli insanın Allah'ın kendisine verdiği güçle şunları yapabileceğine inanılır:

- Allah'a inanan, kalbi temiz insanlara yardım eder.
- Uğradığı yerlere bolluk, bereket, zenginlik getirir.
- Dertlilere deva, hastalara şifa verir.
- Bitkilerin yeşermesini, hayvanların üremesini, insanların kuvvetlenmesini sağlar.
- İnsanların şanslarının açılmasına yardım eder.
- Uğur ve kısmet sembolüdür.

Hıdırellez günü ateş yakılıp üzerinden atlanılması, oyuncak evler yapıp gerçeğine kavuşulacağının düşünülmesi gibi âdetler, halkın iyilik dilekleri olarak kabul edilir.

	D	Y
1. Hıdırellez, bütün dünyanın kutladığı bir bayramdır.		
2. Hıdırellez, aynı zamanda tabiatın uyanışı olarak kabul edilir.		
3. Hıdırellez gecesi yiyecek kaplarının ve para keselerinin ağzı kapatılır.		
4. Hıdırellez'de insanlar dileklerini kırmızı kurdeleye bağlayıp gül ağacına asarlar.		
5. Hızır, insanların şanslarının kapanmasına neden olur.		

7. Konuşalım.
Olağanüstü

Ülkenizde ve kültürünüzde bildiğiniz olağanüstü olaylarla ilgili bir hikâye var mı? Nedir?

Hayatınızda olağanüstü bir olay yaşadınız mı?

Size şans getirdiğine inandığınız bir şey/eşya var mı?

Elinizde sihirli bir değnek olsa neleri değiştirmek istersiniz?

Konuşalım. / Ülkenizde bayramlar nasıl geçiyor? Bayramlarda neler yapıyorsunuz?

Kelime Dünyası

* bayram alışverişi
* el öpmek
* kutlama
* dilek
* bolluk
* bereket
* şans
* âdet
* uğur
* ikram
* huzur
* ziyaret

C. OĞLAN BİZİM KIZ BİZİM

1. Okuyalım, cevaplayalım.

Düğün

Ayşe Merhaba Sarah, ne yapıyorsun?

Sarah Merhaba Ayşe. Geçen gün gittiğimiz yerlerin fotoğraflarına bakıyorum. Sen ne yapıyorsun?

Ayşe Alışverişe gitmek için hazırlanıyorum. Bu hafta sonu yakın arkadaşım Seda'nın ablası Sevgi evleniyor. Onun düğününe gitmeyi düşünüyorum. Onun için alışveriş yapmam gerek.

Sarah Aa! Öyle mi?

Ayşe Evet, sen de düğüne gelmek ister misin?

Sarah Elbette, çok isterim. Ben hiç Türk düğününe gitmedim. Çok sevinirim. Düğünde neler yapılır biraz anlatır mısın?

Ayşe Tabii ki, anlatayım. Türkiye'de düğünler genellikle cuma gününden başlar ve üç gün sürer. İlk gün, damadın evine bayrak asılır ve bir sonraki gün için hazırlıklara başlanır. İkinci günün akşamı gelin evinde kına gecesi yapılır. Kına gecesinde bir eğlence düzenlenir. Türküler eşliğinde geline kına yakılır. Sonra yemek yenir ve çeşitli geleneksel oyunlar oynanır. Üçüncü gün, düğün günüdür. Damat ve ailesi gelini alır ve oğlan evine getirir. Gelin, oğlan evine geldiği zaman düğün başlar.

Sarah Anladım. Peki, gelin alma nedir?

Ayşe Üçüncü gün öğleden önce damadın ailesi ve akrabaları damatla birlikte kız evine gider. Gelinin erkek kardeşi gelinin beline kırmızı bir kuşak bağlar ve damada teslim eder. Damat gelini evden çıkarır, gelinle birlikte erkek evine giderler. Buna gelin alma denir.

Sarah Ne güzel... Sonra neler yapılır?

Ayşe Damadın evinde düğün yapılır. Herkes eğlenir; şarkılar, türküler söyler. Düğün sonunda herkes evine gider. Damat gelinin duvağını açar ve geline yüz görümlüğü takar. Böylece düğün biter.

Sarah Peki yüz görümlüğü nedir?

Ayşe Damat gelinin duvağını açmadan önce beş tane altını bir kurdeleye bağlar ve duvağı açıp gelinin boynuna takar. Buna yüz görümlüğü denir.

Sarah Çok güzel. Bir an önce düğüne gidip bol bol fotoğraf çekmek için sabırsızlanıyorum.

1. Ayşe niçin alışverişe gitmek istiyor?

   .....

2. Türkiye'de düğünler kaç gün sürüyor?

   .....

3. Kına gecesi ne zaman yapılır.

   .....

4. Gelin alma nedir?

   .....

5. Yüz görümlüğü nedir?

   .....

2. Yazalım.
Düğün Nasıldı?

Düğününüz nasıldı? / Nasıl bir düğününüz olsun istersiniz?

.....

.....

.....

.....

.....

.....

.....

.....

3. Dinleyelim, cevaplayalım.
Dünyadaki Doğum Günü Kutlamaları

1. Doğum günü kutlamalarında milletler arasında farklılık gösteren uygulamalar nelerdir?

   .....

2. Türkiye'de doğum günü kutlamalarında neler yapılır?

   .....

3. Japonya'da en önemli doğum günü kutlamaları hangi yaşlarda yapılır?

   .....

4. Avrupa'da insanlar yirmi birinci doğum gününde anahtar figürünü nerede ve niçin kullanır?

   .....

4. Konuşalım.
İyi ki Doğdun

- Sizce ülkeler arasında çeşitlilik gösteren uygulamaların nedenleri nelerdir?
- Ülkenizdeki doğum günü kutlamalarını anlatınız.
- Doğum günü kutlamalarında genellikle neler yapılır?
- Ülkenizde önemli görülen ve özel bir kutlama yapılan bir yaş var mıdır?

5. Tamamlayalım.

veren | sığındığım | gelecek | geçen | yaşayacağın

Sevdiğin insanlarla birlikte ..... nice yıllara....

..... günlerin sana mutluluk getirmesi dileğiyle...

Yüreğinden ..... güzelliklerin gerçekleşmesi dileğiyle.

Sevinçlerimde hep yanımdaydın, sıkıntılarımda ..... limanım oldun.
Seni çok seviyorum canım annem! İyi ki varsın.

Bugün dünyayı istediğin bir renge boya.
Sana değer ..... insanları çağır yanına.
Mutlu ve güzel bir gün yaşa.

6. İnceleyelim.

-DIğIndA

-DIğI zaman

1. Bahar geldiğinde her yer yemyeşil olur.
2. Acıktığım zaman hemen mutfağa koşarım.
3. Güneşe uzun süre baktığın zaman gözlerin kamaşır.
4. Ben ilkokula başladığım zaman kardeşim iki yaşındaydı.
5. Geceleri yıldızlar çıktığında gökyüzü harika görünür.

7. Eşleştirelim, yazalım.

1. Utandığım zaman	a. öğretmenimden özür dilerim.
2. Babam eve geldiği zaman	b. canım hiçbir şey istemiyor.
3. Okula geç kaldığımda	c. yüzüm kızarır.
4. Yaz geldiği zaman	d. tatile giderler.
5. Hasta olduğumda	e. hepimizi öper.

1. Utandığım zaman yüzüm kızarır. .....
2. ..... .
3. ..... .
4. ..... .
5. ..... .

8. Okuyalım, yerleştirelim.

Tuzlu Kahve

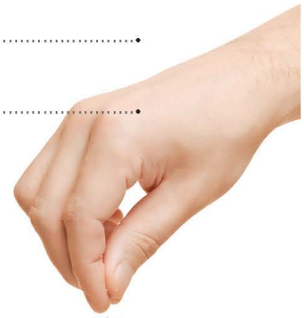

içtiğinde | verdiğiniz | sevdiğiniz | yaptığımız | aldığı | düşündüğünüz

Tuzlu kahve içer misiniz? Hatta bu kahvenin içinde biraz acı biber, limon ve yağ da var. Yüzünüzün ..... şekli tahmin edebiliyorum. İçersiniz, içersiniz. Gönülden seven insan içer. Diyelim ki çok ..... ve evlenmeyi ..... insanın ailesiyle tanışmaya gittiniz. Burada gönül ..... insan size bir kahve ikram etti. Bu kahve az önce tarifini .... kahveden. İçmez misiniz? İçmem, diyebilirsiniz. İşte o zaman sevdiğiniz kişi, size darılabilir. Neden mi? Çünkü bu kahveyi içmek sevdiğiniz kişiye "Senin elinden zehir olsa içerim demek." Âdeta bir bağlılık yemini. Damat adayı bu kahveyi ..... herkes sevgisine şahit olmuş olur. İşte bu adet Türkiye'de evlilik öncesi kız isteme merasimlerinin vazgeçilmez bir unsuru.

Serbest Okuma

Bir Yastıkta Kocamak

Evlilik aynı hayatı paylaşmak, neşeli ve hüzünlü günlere ortak olmak demektir. Türk geleneklerinde evlenmeyi düşünen gençler, kendilerine bir ömrü paylaşacakları bir hayat arkadaşı seçerler. Evlenenlerin bir yastıkta yaşlanması dilenir, çünkü eşlerin yattığı çift kişilik yataklarda ikisi tarafından kullanılmak üzere yalnızca bir adet ince, uzun yastık olur. Bu yastık bir ömrü paylaşmanın sembolüdür. Eğer eşler arasında küçük kırgınlıklar olmuşsa "küstüm yastığı" denilen iki ayrı yastıkta yatarlar. Küsen eşin gönlü alındıktan sonra küstüm yastığı büyük yastıkla değiştirilir. Aynı yastıkta kırk yıl, elli yıl geçiren eşler birbirlerine büyük bir sadakat duygusu ile bağlanırlar.

Yazalım. / Düğün ile ilgili gelenekleriniz nelerdir?

Kelime Dünyası

* düğün
* damat
* dans
* gelin
* davet
* evlilik
* kına gecesi
* küstüm yastığı
* eş
* sadakat
* duvak
* türkü

DEĞERLENDİRME

1-10. soruları uygun seçeneklerle tamamlayalım.

1. Ona gitarımla en ..... şarkıyı çalacağım.

A) seven

B) sevip

C) sevecek

D) sevdiği

2.Kışın ..... ayakkabısı yokmuş.

A) giyen

B) giydiği

C) giyecek

D) giyip

3. Yeni ..... elbiseyi düğünde giyecek.

A) alacak

B) alarak

C) aldığı

D) alan

4. Türkçe ..... öğrenciler, Türkiye'ye gezmeye gidecekler.

A) öğrenmekten

B) öğrenmeyi

C) öğrendiği

D) öğrenen

5. ..... bir şey ister misiniz?

A) içmekten

B) içmeyi

C) içecek

D) içtiğiniz

6. Yağmur başladı, piknik ..... ıslandı.

A) yaptığı

B) yaparak

C) yapacak

D) yapanlar

7. Bana ..... kızı tanımıyorum.

A) baktı

B) bakıyor

C) bakan

D) bakarak

8. Zamanın kıymetini ....., vaktini iyi değerlendirir.

A) bilen

B) bildiğim

C) bilmekten

D) bilecek

9. ..... yıl liseye başlayacağım.

A) gelen

B) gelecek

C) gelmekte

D) geldiği

10. ..... zaman sana haber veririm.

A) çıkacağım

B) çıkan

C) çıkmakta

D) çıkıp

KENDİMİ DEĞERLENDİRİYORUM

Standart dildeki konuşmaları genel hatlarıyla anlayabilirim.

Olay merkezli metinleri tüm yönleriyle anlayabilirim.

Öyküde verilmek istenen ana iletiyi anlayabilirim.

Öyküdeki kişilerin temel özelliklerini anlayabilirim.

Mektuplarda yer alan dilek, temenni ve duyguları anlayabilirim.

Metinlerde anlamını bilmediğim sözcükleri bağlamdan hareketle anlayabilirim.

Öyküleme, betimleme ve açıklamalarda kullanılan ifade ve yapıları anlayabilirim.

Duygu ve düşünceleri ifade eden kalıpları kullanabilirim.

Beklenti ve umut ettiklerim hakkında bilgi verebilirim.

Deneyimlerimi ayrıntılarıyla aktarabilirim.

Konuşma veya tartışmanın ana konusundan uzaklaşmadan diyaloğu sürdürebilirim.

Olayların sebepleri, gelişimleri ve sonuçları hakkında bilgi almak için, arkadaşlarıma / yakınlarıma mektup, belgegeçer veya e-posta yazabilirim.

Fransız Sokağı/İstanbul

8
Ömür Dediğin

Bölümler
A. Unutulmayan Aşklar
B. Başarı Hikâyeleri
C. Kendi Hikâyem

Beceriler
- Halk Hikâyeleri İle İlgili Temel Söz ve Kavramlar
- Başarıya Ulaşmak İle İlgili Temel Söz ve Fiiller
- Kişisel Başarılar İle İlgili Temel Söz ve Kalıplar

Dil Bilgisi
- Genel Tekrar

Kelimeler
- aşk
- başarı
- çalışma
- yetenek

Üniteye Hazırlık

Aşağıdaki sözler hakkında neler düşünüyorsunuz? Açıklayınız.

- Seversin, kavuşamazsın, "aşk" olur.
  (Âşık Veysel)
- İstemek, başarmanın yarısıdır.
- Başarının anahtarı, yetenek ve çok çalışmaktır.

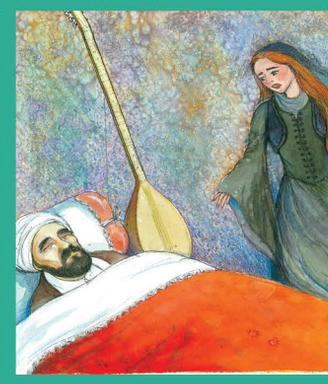

A. UNUTULMAYAN AŞKLAR

1. Okuyalım, işaretleyelim.

Tahir ile Zühre

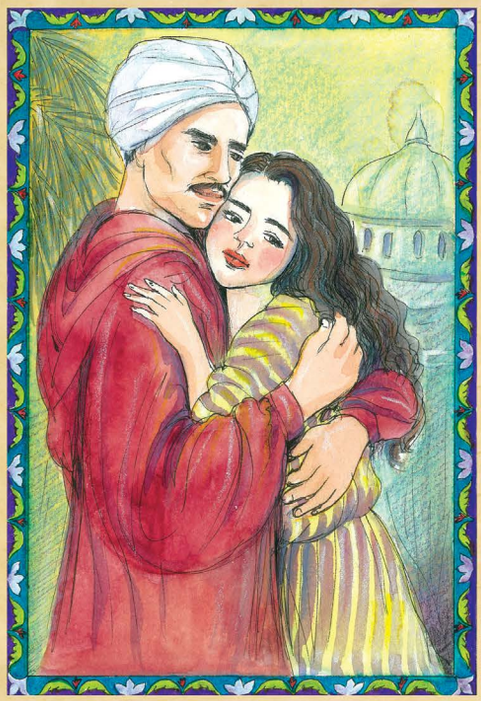

Eski zamanlarda bir padişah vardır. Bu padişahın malı, mülkü her şeyi vardır ama ne yazık ki çocuğu yoktur. Padişahın vezirinin de çocuğu yoktur. Padişahla vezir bir gün yollara düşüp dertlerine çare ararlar. Bir ağacın altında yaşlı bir dervişle karşılaşırlar. Dertlerini dervişe anlatırlar. Derviş, koynundan çıkardığı bir elmayı ikiye bölüp onlara verir ve birinin kızı, diğerinin oğlu olacağını söyler. Büyüdükten sonra onları birbirleriyle evlendirmelerini nasihat eder. Padişahla veziri ülkelerine dönerler.

Dokuz ay on gün sonra padişahın bir kızı, vezirin de bir oğlu olur. Çocukların adını Zühre ve Tahir koyarlar. İkisini sarayda birlikte büyütürler. Günler geçer; Zühre Tahir'e, Tahir de Zühre'ye âşık olur. Gün boyu birbirlerine mâniler söylerler.

Ancak, Zühre'nin annesi, kızını bir vezirin oğluyla değil bir padişahla evlendirmek istemektedir. Türlü hilelerle padişahla Tahir'in arasını bozar ve Tahir'i Mardin Kalesi'ne hapse göndertir. Tahir, bu kalede yedi yıl boyunca işkence görür. Bu sırada Zühre'yi bir padişaha verirler, düğün hazırlıklarına başlanır.

Bunu duyan Tahir hapisten kaçar, âşık kılığına girip elinde sazıyla düğün evine varır. Burada herkesle mâni atışmaları yapar, kimse onunla baş edemez. Zühre, Tahir'i görür ve çok sevinir. Kaçmaya karar verirler. Aynı gün, Tahir yol başında iki atla bekler. Ama Karadiken adlı köle onları görür ve padişaha haber verir. Tahir yakalanır. Padişah ona, içinde Zühre geçmeyecek bir türkü söylemesini ister. Ama o yapamaz. Padişah da Tahir'i öldürtür. Bunu gören Zühre Tahir'in yanı başında can verir. Zühre'ye âşık olan ve onun Tahir'le evlenmesini engelleyen Karadiken de kendi canına kıyar.

Tahir ile Zühre'yi yan yana mezarlara koyarlar. Başuçlarına da Karadiken adlı köleyi gömerler. Zühre'nin mezarının üstünde bir pembe gül, Tahir'in mezarının üzerinde bir kırmızı gül çıkar. Karadiken'in mezarında ise kara bir diken çalısı çıkar. Çalı, bu güllerin kavuşmasını engeller. Burayı ziyaret eden her âşık, çalıyı keser ama o yeniden çıkar.

	Var	Yok
1. Padişahın mal varlığı		
2. Padişahla vezirin sıkıntılarına çare aramaları		
3. Dervişin, padişah ve vezire şart koşması		
4. Padişah ve vezirin dervişin söylediklerini yerine getirmeleri		
5. Zühre'yle Tahir'in evliliğine engel olan sebep		
6. Karadiken adlı kölenin ölüm sebebi		
7. Tahir, Zühre ve Karadiken'in mezarlarının nerede olduğu		

2. Konuşalım.
Aşk Öyküleri

Tahir ile Zühre bir Türk halk hikâyesidir. Siz de kültürünüze ait bir aşk hikâyesini arkadaşlarınıza anlatınız.

3. Eşleştirelim.

1. mal mülk
2. öğütlemek
3. can vermek
4. cana kıymak
5. entrika
6. türlü
7. kavuşmak

a. ölmek
b. çeşitli
c. bir araya gelmek
d. hile
e. öldürmek
f. maddî varlık
g. nasihat etmek

4. Seçelim, yerleştirelim.

fırçalamalısınız | bakmalıyız | kaldırmamalısın | olmalılar | yememelisin | dilemeli | bitirmeliyiz | almalıyız

1. Caddenin karşısına geçmeden önce trafik ışıklarına .....
2. Belinizin incinmesini istemiyorsanız ağır eşyalar .....
3. Kütüphanede çalışırken sessiz .....
4. Yatmadan önce dişlerinizi .....
5. Sebze ve meyveleri yıkamadan .....
6. Benden özür .....
7. Televizyon seyretmek istiyorsak ödevlerimizi .....
8. Doktora gitmeden önce sekreterinden randevu .....

5. İnceleyelim, konuşalım.
Unutulmayan Türk Aşk Filmleri

Sultan (1973)

Çalıkuşu (1968)

Keşanlı Ali Destanı (1965)

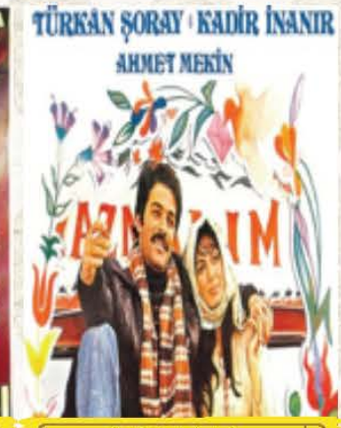

Selvi Boylum Al Yazmalım (1977)

Unutulmayan Aşk Filmleri

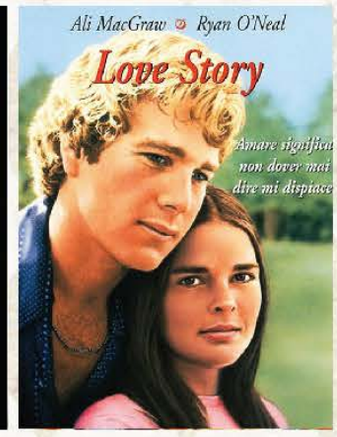

"Beğendiğiniz bedenlere, hayallerinizdeki ruhları koyup, aşk sanıyorsunuz."

- Sana sonunu bilmediğim iki kelimelik bir masal anlatayım mı?
- Evet
- Seni seviyorum.

"Eğer aşk seçenek olsaydı, bu kadar kesin bir acıyı kim seçerdi?"

6. Okuyalım, yazalım.
Başyapıt

Siz de ülkenizdeki aşk filmlerinden birini örnekteki gibi tanıtınız.

Çalıkuşu, Reşat Nuri Güntekin'in romanından 1966 yılında sinemaya uyarlanmıştır. Başrollerinde Türkan Şoray ve Kartal Tibet oynamıştır.

Filmin konusu: Birbirlerini çok seven Feride ile Kâmran'ın çeşitli nedenlerle ayrılmaları ve birbirlerinden ayrı geçen zamanda yaşadıkları olaylardır.

Filmin ana düşüncesi: Araya ne kadar büyük engeller girerse girsin gerçek bir aşk asla yok olmaz.

?

.....

.....

.....

.....

.....

.....

7. Örnekteki gibi yazalım.

Örnekteki gibi **"hatırlatma/uyarı"** cümleleri yazalım.

1. Memur işe geç geldi.
   Müdür: Size işe geç gelmemenizi söylemedim mi? .....
2. Öğrenciler izin almadan okuldan çıktı.
   Öğretmen: .....?
3. Çocuk ödevini yapmadı.
   Baba: .....?
4. Delikanlı yatağını toplamadı.
   Anne: .....?
5. Kardeşi kapıyı çalmadan odaya girdi.
   Ayşe: .....?
6. Ahmet Bey çiçekleri sulamayı unuttu.
   Eşi: .....?
7. Sema Hanım uçağa yetişemedi.
   Eşi: .....?

8. Dinleyelim, işaretleyelim.
Emrah ile Selvihan

	Emrah	Selvihan	Şah Abbas	Kuğu Hanı
1. Zaman kazanmak için bir şart koşar.				
2. Saz çalıp şiir söyler.				
3. Selvihan'ı Emrah'a vermeye razı olur.				
4. Selvihan ile nişanlanır.				
5. Hastalanır ve yataklara düşer.				
6. Bir grup askerini göndererek Emrah'ı kurtarır.				
7. Babasından duvarda asılı duran sazını ister.				
8. Allah'ın kendi canının da alması için dua eder.				

9. Okuyalım.
Seherde Uğradım Ben Bir Güzele

Seherde uğradım ben bir güzele
Dedim sarhoş musun söyledi yok yok
Ak elleri boğum boğum kınalı
Dedim bayram mıdır söyledi yok yok
* * *
Dedim inci nedir dedi dişimdir
Dedim kalem nedir dedi kaşımdır
Dedim on beş nedir dedi yaşımdır
Dedim daha var mı söyledi yok yok
* * *
Dedim Erciş nedir dedi ilimdir
Dedim gider misin dedi yolumdur
Dedim sefil Emrah dedi kulumdur
Dedim satar mısın söyledi yok yok

Ercişli Emrah

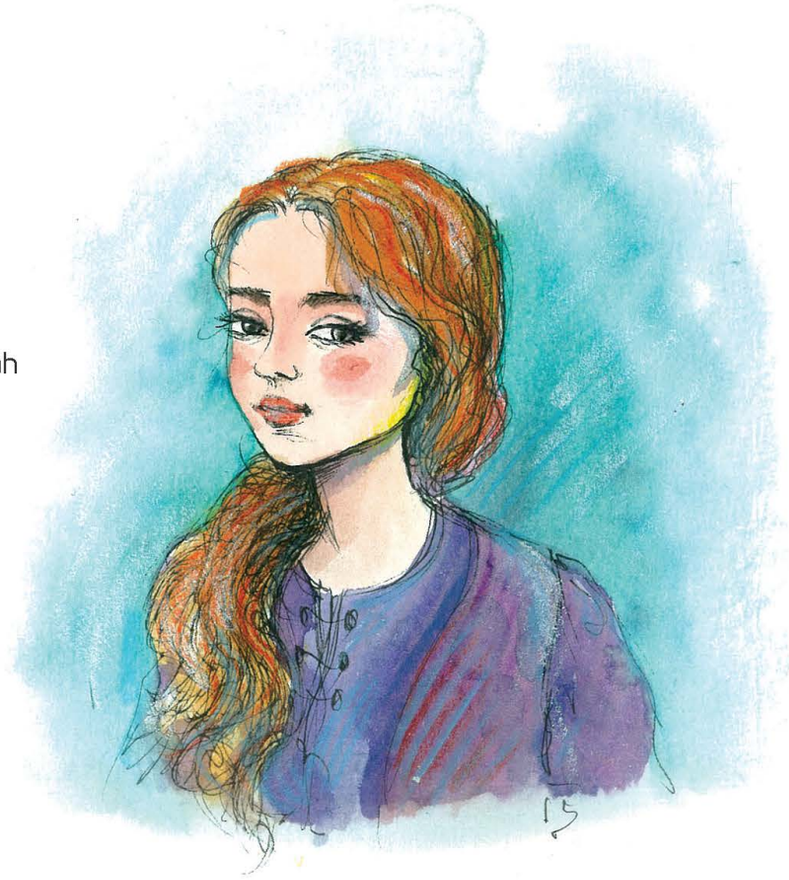

10. Okuyalım.
Mânilerimiz

Karanfili ekemedim
Suyunu dökemedim
Yârimden ayırdılar
Yüzünü göremedim
***
Ayvalar dilim dilim
Darılmış benim gülüm
Ben gülüme ne dedim
Kurusun ağzım dilim
***
Asmanın arasından
Alamadım üzümü
Kaldır yârim şapkanı
Göremedim yüzünü

Yazalım. / Aşağıdaki kelimelerle cümleler kurunuz.

Kelime Dünyası

* zindan	* kale beyi
* şair	* padişah
* mezar	* köle
* şah	* der viş
* mâni	* vezir
* âşık	* han

B. BAŞARI HİKÂYELERİ

1. Okuyalım.
Bir Liderin Doğuşu

Mustafa, öğrenimine, Selanik'te önce mahalle mektebinde, sonra da altı yaşındayken Şemsi Efendi İlkokulunda başladı.

1894'te Selanik Askerî Ortaokulunun imtihanlarını kazandı. Dördüncü sınıftayken okuduğu on bir dersin onundan tam not aldı.

1896'da kaydolduğu Manastır Askerî Lisesini başarıyla bitirdi. Askerî öğreniminin yanı sıra yabancı dil öğrenimini de ihmal etmedi; yazları izinli olarak Selânik'e döndü ve Fransızca dersleri aldı.

1899 yılında Harp Okuluna kaydoldu. Okulu başarıyla tamamladı.

1902'de Harp Akademisine girdi. Mustafa Kemal, Harp Okulunda ve Harp Akademisinde de zekâsı, yetenekleri ve üstün kişiliği ile tanındı. Arkadaşlarının içten sevgi ve saygısını kazandı. Ülke sorunlarıyla ilgilenmesi ve düşüncelerini cesaretle ifade etmesiyle dikkat çekti. Askerlik derslerine büyük ilgisinin yanında matematikte, edebiyatta ve hitabette de çok başarılıydı. Okuldan kurmay yüzbaşı rütbesiyle mezun oldu.

Yeni Lider Yeni Devlet

Mustafa Kemal, 1905 yılında Şam'a atandı. Şam'da 5. Ordu'nun emrinde kaldığı üç yıl içinde Suriye'nin hemen her yerini dolaştı, memleket idaresindeki aksaklıkları, ordunun eğitim ve öğretimindeki eksiklikleri gördü.

Osmanlı Devleti, 1. Dünya Savaşı sonunda mağlup oldu. 30 Ekim 1918'de "Mondros Mütarekesi" adı verilen şartları ağır bir anlaşma imzalamak zorunda kaldı.

Mustafa Kemal, 1919'da Samsun'da Millî Mücadele'yi başlattı. 23 Nisan 1920'de, Türkiye Büyük Millet Meclisini açtı. Meclis, Mustafa Kemal'i Cumhurbaşkanı seçti. Mustafa Kemal, Kurtuluş Savaşı'nı başarıyla yönetti ve büyük bir zafer kazandı. 29 Ekim 1923'te Cumhuriyet'i ilan etti ve böylece Türkiye Cumhuriyeti Devleti'ni kurdu. Cumhurbaşkanı olduktan sonra birçok alanda yenilik yaptı. 24 Kasım 1934'te TBMM, kendisine "Atatürk" soyadını verdi.

10 Kasım 1938 sabahı saat dokuzu beş geçe hayata gözlerini yumdu. Türk milleti onu unutmadı ve ona bir anıt mezar (Anıtkabir) yaptı. Atatürk şu anda Anıtkabir'de yatmaktadır.

Ayaktakiler Soldan Sağa: Cahit Zarifoğlu, Turgut Uyar, Gülten Akın, Ece Ayhan, Attila İlhan, Edip Cansever, Erdem Bayazıt, Cahit Koytak, Ülkü Tamer, Ataol Behramoğlu, Haydar
Oturanlar Soldan Sağa: Arif Nihat Asya, Sezai Karakoç, Ahmet Muhip Dıranas, Faruk Nafiz Çamlıbel, Necip Fazıl Kısakürek, Tevfik Fikret, Cenap Ş

2. İşaretleyelim.

Bir Liderin Doğuşu	D	Y
1. Mustafa Kemal, ilkokuldan sonra askerî okullarda eğitim gördü.		
2. Okul hayatı süresince başarılı bir öğrenciydi.		
3. Eğitiminde askerlik ön plandaydı, yabancı dil öğrenmeye önem vermedi.		
4. Ülke ile ilgili düşüncelerini çekinmeden ifade etti.		

Yeni Lider Yeni Devlet	D	Y
1. Osmanlı Devleti, Birinci Dünya Savaşı'ndan sonra şartları ağır bir antlaşma imzalamak zorunda kaldı.		
2. Mustafa Kemal, 1919'da Millî Mücadele'yi başlattı.		
3. Mustafa Kemal, bütün milletvekilleri tarafından başbakan seçildi.		
4. Mustafa Kemal, Cumhuriyet'i ilan ettikten sonra pek çok yenilik yaptı.		

3. Konuşalım.
Önemli Kişiler

Ülkenizde tarihe damgasını vuran önemli şahsiyetlerden birini anlatınız.

Ergülen, Ahmet Arif, Asaf Halet, İlhan Berk, Halide Nusret Zorlutuna, Cemal Süreya, Arif Ay, Hilmi Yavuz, Behçet Necatigil, Lale Müldür, Metin Eroğlu, Özdemir Asaf, Can Yücel
ahabettin, Cahit Sıtkı Tarancı, Mehmet Akif Ersoy, Muallim Naci, Ahmet Haşim, Yahya Kemal Beyatlı, Nazım Hikmet Ran, Orhan Veli, İsmet Özel

4. Seçelim, yerleştirelim.

yapan | edecek | oturduğum | bineceğiniz | geçen | kaldığı | ağrıyan

1. Sizin ..... uçak, bir saat sonra kalkacak.
2. Doktor, ... dişi için ağrı kesici ilaç verdi.
3. Şu anda ..... ev durağa çok yakın.
4. Yarın seni muayene ..... doktorun muayenehanesi nerede?
5. Ayşe'nin ..... otel beş yıldızlı.
6. Öğretmen, ödevini ..... öğrencileri ödüllendirdi.
7. Trafik polisi, kırmızı ışıkta ..... sürücüye ceza yazdı.

5. Okuyalım, işaretleyelim.

GAZETE

ÇOBANLIKTAN ÖSS ZAFERİNE

Şanlıurfa'da, Güleç Ailesi'nin çobanlık yapan biri kız üç çocuğunun hepsi Üniversiteye giriş sınavında başarılı oldu.

Şanlıurfa'da yaşayan Güleç ailesinin yedi çocuğundan 22 yaşındaki Zehra, 19 yaşındaki Ali ve 17 yaşındaki Halil, gün içerisinde çobanlık yapıp koyun sağdı, akşamları ise ders çalışarak üniversiteye giriş sınavına hazırlandı.

Güleç kardeşler, kendilerini başarıya ulaştıran en önemli özelliğin derslerine düzenli çalışmaları olduğunu söylediler. "Gündüzleri babamızla birlikte gidip koyunları evden alıp meralara ve tarlalara götürüyoruz. Bahar aylarında ise bölgedeki meralara gidiyoruz. Burada çadırlarda kalıp çobanlık yapıyoruz. Meradan döndükten sonra bizim yardımımız ile Zehra koyunları sağıyor. Akşam olunca hep birlikte ders çalışıyoruz. Aynı anda sınavı kazanmamız bizi çok sevindirdi" dediler.

Okuma-yazma bilmeyen 55 yaşındaki baba Hasan Güleç ise çocuklarının kendisi gibi cahil kalmamasına seviniyor. "Ben de eşim Sultan da okula hiç gitmedik. Cahilliğin ne demek olduğunu bizden daha iyi kimse bilemez. Kendi kendime 'Ne olursa olsun çocuklarımı okutacağım' diye söz verdim. Hayatım boyunca çocuklarımın benimle aynı kaderi paylaşmamasını istedim. Onlar okusunlar diye uğraştım. Çok şükür bunda da başarılı oldum.

	Var	Yok
1. Ailedeki çocuk sayısı		
2. Gençlerin yaptıkları iş		
3. Ailedeki maddî güçlük.		
4. Gençlerin başarıları		
5. Anne ve babanın eğitim seviyeleri		
6. Gençlerin başarılarının nedeni		
7. Babanın sevinci		

6. Yazalım.
Üniversiteniz

Sizce üniversiteye nasıl hazırlanmalı? Bu süreci anlatınız.

7. Dinleyelim, tamamlayalım, işaretleyelim.
Bir Başarı Öyküsü

1. Semiha Topal, üniversiteye giriş sınavı, dil puanında Türkiye ..... oldu.
2. Semiha'nın babası ....., annesi .....
3. Semiha'nın bir ..... bir ..... kardeşi var.
4. Semiha'nın çalışmak için özel bir odası yok. Bu yüzden, derslerine ..... çalışmış.
5. Semiha, günde on saat ders ..... O, az ama ..... çalışmış.
6. Semiha, öğrencilere, ... ve ..... çalışmayı tavsiye ediyor.

	D	Y
1. Semiha, sözel bölümdeki soruların tamamını doğru cevapladı.		
2. Babasının geliri orta seviyede.		
3. Sınıfı çok kalabalıktı.		
4. Okulda, teneffüslerde ders çalıştı.		
5. Genellikle sınavdan önceki akşam çok çalışır.		

8. Seçelim, yerleştirelim.

kurulandı | bulundu | açıldı | saklandı | görüştü | ettirdi | yıkandı | temizletti | çalıştırdım | giyindi

1. Rüzgâr nedeniyle sınıfın pencereleri açıldı.
2. İki arkadaş baş başa .....
3. Babam, arabamı tamir .....
4. Çocuk, ağacın arkasına .....
5. Günlerdir aradığımız kitap .....
6. Anne, çocuklarına odalarını .....
7. Bulaşıklar .....
8. Banyodan sonra .....
9. Kardeşime ders .....
10. Babam sabah erkenden ..... ve çıktı.

9. Seçelim, yerleştirelim.

çalışırsan | etmezsen | yaparsan | çıksa | konuşsalar | çıkarsan | olursam | yatarsan | olsa

1. Hava çok puslu, keşke güneş çıksa.
2. Başım ağrıyor, gençler keşke başka yerde .....
3. Çok ..... sınavda başarılı olursun.
4. Şemsiyeni almadan sokağa ..... ıslanırsın.
5. Erken ..... erken uyanırsın.
6. Buzlu yolda dikkat ..... düşersin.
7. Keşke her gün bayram .....
8. Rejim ..... zayıflarsın.
9. Derslerimde başarılı ..... babam bana bilgisayar alacak.

Anlatalım. / Kelimeleri kullanarak aile bireylerinizden birinin başarısını anlatınız.

Kelime Dünyası

* zekâ
* sınav
* burs
* hayırsever
* imtihan
* cahil
* başarı
* puan
* not
* gurur
* samimiyet
* dökmek

C. KENDİ HİKÂYEM

1. Okuyalım, işaretleyelim.

Ayşe Kulin

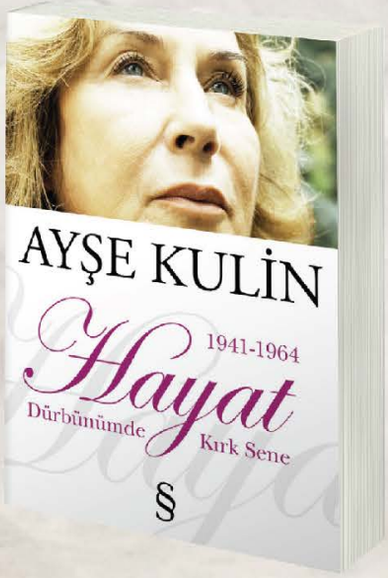

Arnavutköy Amerikan Kız Koleji Edebiyat Bölümünü bitirdi. Çeşitli gazete ve dergilerde editör ve muhabir olarak çalıştı. Uzun yıllar televizyon, reklam ve sinema filmlerinde sahne yapımcısı, sanat yönetmeni ve senarist olarak görev yaptı. Öykülerden oluşan ilk kitabı "Güneşe Dön Yüzünü" 1984 yılında yayımlandı. Bu kitaptaki "Gülizar" adlı öyküyü, "Kırık Bebek" adıyla senaryolaştırdı ve bu sinema filmi 1986 yılının Kültür Bakanlığı Ödülü'nü kazandı. 1986'da sahne yapımcılığını ve sanat yönetmenliğini üstlendiği "Ayaşlı ve Kiracıları" adlı dizideki çalışmasıyla Tiyatro Yazarları Derneği'nin En iyi Sanat Yönetmeni Ödülü'nü aldı. 1996 yılında "Foto Sabah Resimleri" adlı öyküsü Haldun Taner Öykü Ödülü'nü, bir yıl sonra aynı adı taşıyan kitabı Sait Faik Hikâye Armağanı'nı kazandı.

Miss Dean'in sınıfında, bir kitap okuduk. Miss Dean, kitabı bitirip üzerinde tartıştıktan sonra bizden romanla ilgili bir kompozisyon yazmamızı istedi. "Bu kitabın size ne ifade ettiğini yazınız." dedi.

Miss Dean, bir sonraki dersine, düzeltmelerini yaptığı kompozisyonlarımızla geldi.

"Yirmi kişilik sınıfta, size sadece bir kişinin kâğıdını okuyacağım, kızlar." dedi. "Çünkü sadece bir arkadaşınızınki okunmaya değer. Dinleyin ve bir fikir nasıl geliştirilir, kompozisyon nasıl yazılır, görün."

Eline kompozisyonlardan birini alıp okumaya başladı. Kimimiz dinledik, kimimiz dinler gibi yaptık. Ben, dinleyenlerin arasındaydım. Okudukları, nedense hiç yabancı gelmedi. Kompozisyonun bana ait olabileceği umuduna ancak kompozisyonun sonuna doğru kapıldım. Miss Dean, okumayı bitirdi ve "Bu yazının sahibi yanıma gelsin." dedi. Benden çıt çıkmadı. Ya başka biri de benim yazdıklarıma benzer bir şey yazmışsa?

"Kulin, neden yanıma gelmiyorsun? Bunu sen yazmadın mı yoksa?"

Bacaklarım titreyerek, kalbim çarparak hocanın yanına yürüdüm.

"Arkadaşınızı alkışlayın ve bir dahaki sefere siz de onun gibi yazmaya gayret edin." dedi Miss Dean. O anı, şu güne kadar en ufak ayrıntısıyla hatırladığıma göre, acaba Miss Dean'in yanında gururla dikilirken mi karar verdim yazar olmaya?

Dersin sonunda sınıftan çıkarken Marusya yanıma geldi. Marusya, koleje girerken benimle aynı sınava katılan ve sınavı birincilikle kazanan Rus asıllı arkadaşımızdı.

"Ben sana matematik öğretirsem sen de bana kompozisyon yazmasını öğretir misin?" diye sordu. Ben mi Marusya'ya bir şey öğreteceğim! Yanlış duyduğumu zannettim. Israr etti.

"Öğretemem Marusya." dedim samimiyetle. "Çünkü nasıl yazdığımı ben de bilmiyorum. İçimden gelenleri kaleme döküyorum, bunun bir formülü, bir denklemi yok."

Merdivenlerde, bir sonraki derse koştururken yüzümde kocaman bir gülümseme vardı. Marusya benden kompozisyon dersi istiyor, demek ben gerçekten yetenekliydim. Yazar olmalıydım ben, yazar!

Ayşe Kulin
Hayat, s.120-121

	D	Y
1. Ayşe Kulin, öğretmendeki kompozisyonun kendisine ait olduğuna inanamadı.		
2. Ayşe Kulin okula birinci olarak girdi.		
3. Ayşe Kulin'in okuduğu okula sınavla öğrenci alınıyor.		
4. Ayşe Kulin'in kompozisyonu hayallerle ilgiliydi.		
5. Öğretmeni, Ayşe Kulin'in kompozisyonunu diğer öğrencilere örnek olması için okudu.		

	Var	Yok
1. Öğretmenin öğrencisini övmesi		
2. Öğrencinin heyecanı		
3. Öğrencilerin kıskançlığı		
4. Öğretmenin başarılı öğrenciye tam not vermesi		
5. Bir öğrencinin diğer öğrenciden yardım istemesi		
6. Kompozisyon yazmanın formülü		

2. Konuşalım.
Başımdan Geçenler

Sizin için önemli olan ya da hayatınıza yön veren bir anınızı anlatınız.

3. Eşleştirelim.

Ne zaman?

1. Okul servisini kaçırdınız.
2. Arkadaşınızla kavga ettiniz, pişmansınız.
3. Stadyumda maç seyrediyorsunuz.
4. Sağanak yağmur yağıyor.
5. Çok sıcak, terliyorsunuz.
6. Filmi çok beğendiniz.
7. Susadınız.
8. Çok uykunuz var.

Ne söylersiniz?

a. Keşke şimdi buz gibi bir su olsa.
b. Keşke hava daha serin olsa.
c. Keşke şimdi evde olsam, dışarıyı seyretsem.
d. Keşke biraz daha uyusam.
e. Keşke benim takımım karşı takımı yense.
f. Keşke daha sakin olsam.
g. Keşke şimdi okula ışınlansam.
h. Keşke birlikte seyretsek.

4. Dinleyelim, tamamlayalım.
İdil Biret

Türkiye'nin "harika çocuğu" İdil Biret'in müziğe olan ilgisi 2 yaşında başladı. Beş yaşında, olağandışı müzik yeteneği ile Türk ve Avrupalı müzik çevrelerinin hayranlığını kazandı. Yedi yaşında ailesiyle birlikte Fransa'ya gönderildi. On altı yaşından bu yana dünya sahnelerinde yerini aldı.

1. İdil Biret, ..., ... ve ..... ikamet ediyor.
2. İdil Biret'e göre ..... önemi yok.
3. Notaları okumayı öğrenmeden önce .....•
4. Ayrıca yarışmalarda da ..... yapıyor.
5. Müzik, öğrencilerin ..... öğrenmeleri gerekiyor.
6. Yeşil bir elbise giymenin ..... söylenir.

5. Eşleştirelim.

müsait	alaka
ön yargı	izlemek
sebep	sürekli
ilgi	uygun
devamlı	neden
mekân	peşin hüküm
takip et-	ferdî
bireysel	etken
his	duygu
faktör	yer

6. İşaretleyelim.

Aşağıdaki ifadeleri farklı kaç biçimde söyleyebiliriz, kutucukları işaretleyiniz.

Türkiye ile olan bağlarımı hiç koparmadım.

- ◯ Türkiye ile ilişkimi kesmedim.
- ◯ Türkiye ile her zaman ilgilendim.
- ◯ Türkiye'ye kendimi her zaman bağladım.
- ◯ Türkiye ile ilgili bağlantılarımı bitirmedim.

On altı yaşından bu yana dünya sahnelerinde yerini aldı.

- ◯ On altı yaşından beri dünyanın çeşitli yerlerinde konserler verdi.
- ◯ On altı yaşına kadar dünyanın her yerinde gösterilere çıktı.
- ◯ On altı yaşından bu zamana kadar dünyanın çeşitli yerlerinde piyano çaldı.
- ◯ On altı yaşından günümüze kadar yurt içinde ve yurt dışında konserler verdi.

7. Yazalım.
Kişisel Başarılar

Herhangi bir alanda ödül kazandınız mı? (spor, yarışma, öykü yazma...) Okul içi/okul dışı başarılarınız var mı? Bu ödülü/başarıyı kazanabilmek için ne tür çalışmalar yaptınız?

.....

.....

.....

.....

.....

.....

8. Eşleştirelim.

Kutudaki cümleleri, konuşma balonlarına yerleştirelim.

1. Allah Allah! Nerede kaldı bu kız? Bu trenden de inmedi.
2. Allah zihin açıklığı versin kızım.
3. Allaha ısmarladık.
4. Hay Allah! Yarım saattir gözlüğümü arıyorum ama gözlüğüm kafamdaymış!
5. Allah'a şükür iyileştin yavrum.
6. Neden hâlâ dönmediler? Allah korusun başlarına bir şey mi geldi acaba?

Allaha ısmarladık

9. Eşleştirelim.

Sebeplerle sonuçları eşleştirelim.

1. Sürücülerin trafik ışıklarına uymamaları	çalışanların işsiz kalmasına sebep olacak. ☐
2. Ders çalışmaman	kemiklerinin sağlam olmasını sağlar. ☐
3. Yüksek topuklu ayakkabılar	kilo almanıza sebep olmuş. ☐
4. Çöplerin zamanında toplanmaması	kötü kokuya sebep oldu. ☐
5. Çocukların yemekten önce şeker yemesi	sınavlarında başarısız olmana yol açtı. ☐
6. Çocukların yeterince süt içmesi	iştahlarının kesilmesine yol açar. ☐
7. Kalorisi yüksek yiyecekler yemeniz	trafik kazalarına neden olur. ☐
8. Kalecinin gol yemesi	takımın maçı kaybetmesine neden oldu. ☐
9. Ekonomik kriz	ayakların ağrımasına sebep olur. ☐

Serbest Okuma

Türk Sinemasının Unutulmaz ikilisi Münir Özkul - Adile Naşit

Münir Özkul, "Hababam Sınıfı" filmlerindeki tatlı sert müdür yardımcısı "Kel Mahmut"; Adile Naşit ise müstahdem "Hafize Ana" tiplemeleriyle tanınır. Ama esas olarak "Neşeli Günler", "Gülen Gözler", "Bizim Aile" ve "Aile Şerefi" gibi filmlerde oynadıkları karı koca rolleriyle Türk halkının gönlünde taht kurmuşlardır. Halk onları öyle benimsemiştir ki pek çok kişi, onların gerçek hayatta da evli olduklarına inanmıştır. Oynadıkları filmler, ailece izlenecek filmlerin ilk sıralarındadır. Bu filmlerde Münir Özkul, "adil, babacan ve dürüst baba"yı, Adile Naşit de "aileyi bir arada tutan, beraberliğe önem veren ve kocasına hep destek olan anne"yi canlandırmıştır.

Yazalım. / Kelimeleri kullanarak birkaç cümle yazalım.

Kelime Dünyası

* kitle
* kültür
* fikir
* önyargı
* kimlik
* denklem
* ödül
* formül
* bağ
* umut
* babacan
* müstahdem

DEĞERLENDİRME

1-10. soruları uygun seçeneklerle tamamlayalım.

1. Tatil ..... annesinin yanından ayrılmadı.

A) geldi

B) bitmiş

C) olduğunda

D) yokken

2. Size gel..... yolda dayıma rastladım.

A) –irken

B) –iyor

C) –dim

D) –ecek

3. Aslında çok kolay bir sınavdı ama .....

A) hemen bitirdi.

B) zaman çok uzundu.

C) zaman çok kısaydı.

D) hemen bitti.

4. Beni duymadın galiba .....

A) gelir misin dedi.

B) gelir misin diye dedim.

C) gelir misin diyeceğim.

D) gelir misin diye sordum.

5. Nedenini açıklar mısın dediğimde bana seninle .....

A) söylüyorum dedi.

B) nedeni olduğunu söyledi.

C) neden söyledi.

D) konuşmamı söyledi.

6. Bir daha ..... bana söz vermişti.

A) yapmayacağına

B) yaptı

C) yapacakken

D) yapsa

7. Buzdolabını aç..... içindeki sütü al..... istiyorum.

A) -tı, -dı

B) -ıp, -ıp

C) -ıp, -acağım

D) -ıp, -mak

8. Buraya geldiğimden ..... kilo almaya başladım.

A) boyu

B) süresince

C) beri

D) diye

9. Hâlâ çocuk ..... düşünüyor.

A) olduğum

B) olduğumda

C) olduğumu

D) olduğumdan

10. Mağazada gördüğüm ..... beğenmedim.

A) her şeyi

B) hiçbir şeyi

C) hepsini

D) hiçbiri

KENDİMİ DEĞERLENDİRİYORUM

Dinlediğim metinlerin temel hatlarını ve konusunu anlayabilirim.

Okuduğum metinle ilgili varsayımlarda bulunabilirim.

Kısa bir öyküdeki ana konuyu anlayabilirim.

Bir öyküdeki olaylar arasında neden - sonuç ilişkilerini anlayabilirim.

Bir öyküdeki kişilerin temel özelliklerini anlatabilirim.

Planlarımı ve davranışlarımı nedenleriyle açıklayabilirim.

Bir öyküyü anlatabilirim.

Duygu ve düşüncelerimi açıkça ifade edebilirim.

Konuşma ve tartışmanın ana konusundan uzaklaşmadan diyaloğu sürdürebilirim.

Olayları, izlenimlerimi ve deneyimlerimi yazabilirim.

Bir görüşe katıldığımı veya karşı çıktığımı ifade edebilirim.

Kişisel yorum bildiren ifade kalıpları kullanabilirim.

B1 DİZİN

Ünite 1

acaba
açıklama
ad
afiş
ağır
ağrı kesici
ahali
aile
akıllı
akıllı telefon
akşam
aktarmak
almak
alet
alıcı
alkış
alkışlamak
almak
altı
altın
ama
amaç
an
ana haber
ana haber bülteni
ancak
anında
aniden
anlam
anlamak
anlatılmak
anlatmak
anne
anneanne
ara
araba
araba sürmek
aracılık
araç
arama motoru
arka
arkadaş
asansör
asıl
asla
aşmak
atlet
avro
Avrupa
ay
ayak
ayak uydurmak
ayaklı gazete
ayırmak
aylık
aynı
ayrıca
ayrıntı
başarmak
baba
babaanne
bağlam
bağlama
bağlama çalmak
bakan
bardak
basın
basın toplantısı
basket atmak
başbakan
başında gelmek
başka
başkan
başkent
başlamak
başlatmak
bay
bayan
bazen
bazı
ben
bence
benzemek
beslenmek
beş
betimleme
bırak
bilardo
bildirmek
bile
bilgi
bilgi sahibi olmak
bilgi vermek
bilgilendirmek
bilgilenme
bilgisayar
bilinmek
bilmek
binmek
bir
birbiri
birçok
birey
biri
birinci
birlikte
bisiklet
bisiklet sürmek
bitmek
biz
borsa
boyunca
bozuk
börek
böyle
böylece
bu
bu nedenle
bu sayede
bu yüzden
bugün
bulaşık makinesi
bulmak
bulunmak
buluşmak
buzdolabı
büyük
canlı
cep
cep telefonu
cevap
cevaplamak
cumhurbaşkanı
cümle
cüzdan
çağ
çağlayan
çalışkan
çalışma
çalışmak
çalmak
çamaşır
çamaşır makinesi
çekmek
çeşitli
çevre
çıkarılmak
çıkarım
çıkış
çıkmak
çocuk
çoğalmak
çok
çözmek
çünkü
dağcı
dağıtmak
daha
dakika
danışmak
davranış
davul
demek
deneme
dedikodu
değer
değerlendirme
değerlendirmek
değerli
değil
değiştirmek
demek
deneme
deneyim
dengeli
deniz
denmek
dergi
ders
destan
devam
devam etmek
devlet
devlet adamı
deyim
dış
dışarı
diğer
dikkat
dikkat çekmek
dikkatlice
dinç
dinlemek
diyalog
diye
diyetisyen
doğru
dolar
dolaşmak
dolu
dost
dosya
dönem
dönmek
duman
durum
duygu
duymak
duyuru
dünya
düşmek
düşünce
düşünceli
düşünmek
düzeltme
düzenlemek
düzey
eczane
eğitim
eğlence
eğlendirme
eğlenmek
ekonomist
ekran
el
el baskısı
el ilanı
elbette
elde etmek
elektrik
elektronik
eleman
emin
en

endeks
engellemek
e-posta
eski
eş
eşleştirmek
eşlik etmek
et
etkilemek
etkinlik
etraf
ev
eyalet
faks
faktör
fark
fark etmek
farklı
faydalı
fazla
fetih
fısıltı
film
firma
fiyat
flaş
forum
fotoğraf
fotoğraf makinesi
futbol oynamak
garaj
garanti
gaz lambası
gazete
gazeteci
geç
geçiş
geçmek
geçmiş
gelişme
gelişmek
aktarmak
geliştirmek
gelmek
genç
gençlik
genel
genellikle
gerçek
gerek
gerekmek
getirmek
gezmek
gibi
girmek
gitar çalmak
gitmek
giyinmek
göl
göndermek
gönüllü
görev
görmek
görüntü
görüntülü
görüş
görüşmek
gösterme
göstermek
grup
güldürmek
gün
güncel
gündelik
gündem
günlerce
günlük
günümüz
gür
gürültü
güvercin
güzel
haber
haber programı
haber verme
haberdar olmak
haberleşme
haberleşmek
habersiz
hafta
hafta sonu
haftalık
hakkında
hâl
hâlâ
halk
hamile
hangi
harçlık
hareket
harika
hasta
hastane
hatta
hava
hava durumu
hava şartları
hayat
hayır
hem
hemen
hep
her
herhangi
herkes
heyecan
hırsız
hızlı
hiç
hiçbir
hisse
hissetmek
hitabe
horlamak
iç
içeri
içermek
içmek
ifade
ifade etmek
ihmal
ihtimal
iki
ikili
ikinci
ilçe
iletişim
iletişim aracı
iletişim kurmak
iletmek
ilgi alanı
ilgilenme
ilgili
ilginç
ilişki
ilişkin
ilk
ilkel
inanılmaz
incele
incelemek
inmek
insan
inşallah
internet
ise
isim
istek
istemek
iş
işaretlemek
işlem
işte
iyi
izin
izleme
izlemek
kadar
kâğıt
kalmak
kalem
kalıp
kalkmak
kalorifer
kamera
kanal
kapalı
kapanmak
kapanış
kapı
kar
karayolu
kardeş
karşı
karşılaşmak
karşılaşma
karşılaştırmak
karşı
katılmak
kayak
kaybetmek
kaydetmek
kayıt
kayıtsızlık
kaymak
kaza
kazanmak
kek
kelime
kendi
kez
kırmızı
kısa
kısaca
kıyafet
kıymet
kız
kim
kimse
kişi
kişisel
kitap
kitap kurdu
kitle
kitle iletişim aracı
klima
kolay
kolayca
kolaylaştırma
kolaylaştırmak
komik
kontrol etmek
konu
konuşma
konuşmak
koparmak
kopmak
korku
korumak
koşmak
koşul
köpek
köy
kravat
kuaför
kullanıcı
kullanılmak
kullanmak
kupa
kurmak
kurs
kurucu
kuruluş
kurum
kuş
küçük
kültür
lakap
lezzet
lider
litre
lütfen
maç
madalya
magazin
mahalle
maliyet
manav
masal
matematik
medya
mektup
merak
meraklı
mesaj
metin
mevsim
meyve
millî
milyon
milyonlarca
miras
moral
muhabir
mum
mutlaka
mutlu
mutluluk
mümkün
müzik
nasıl
ne
neden
nere
nesil
neşeli
ney üflemek
niçin
nişanlı
not
o
oda
okul
okumak
okutman
olay
olmak
olumlu
olumsuz
ons
oran
ortak
ortalama
ortam
oturmak

oynamak
oyun
oyuncu
ödev
öğrenmek
öğrenci
öğretmen
ön
önce
önemli
örneğin
öykü
öyküleme
özellikle
padişah
para
paylaşım
paylaşmak
pazar
pek
pek çok
peki
pencere
perde
performans
piyasa

problem
program
proje
puan
puan almak
radyo
rağbet
rahatsız
reklam
rekor
risk
rol
röportaj
saat
saatlerce
sabah
saç
sadece
sağlama
sağlamak
sağlık
sağlıklı
sahip
sallama
salon
sanal
sanal ortam
sanat
sanmak
satmak
satır
saye
sayesinde
sayfa
sayı
sayın
seans
sebep
sebep olmak
sebep
selam
sembol
sempozyum
sen
senet
serbest
ses
sesli
set
sevmek
sık sık
sınav
sır
sıra
sıralamak
silmek
sinema
sinirli
sinyal
site
sivil toplum kuruluşu
siz
sizce
sohbet etmek
sokak
son
son dakika haberi
sonra
sonuç
soru
sosyal
sosyal medya
sosyal paylaşım sitesi
sosyalleşmek
söylemek
söylenmek
söz
sözcük
sözleşmek
spor
spor dalı
spor haberi
su
sürdürmek
süre
sürekli
sürmek
süt
şaka
şaka yapmak
şans
şarj
şarkı
şaşırma
şaşırmak
şehir meydan
şeker
şey
şikâyet etmek
şikâyetçi
şimdi
şirket
şu
şu an
tabii
tahmin
takım elbise
takip etmek
tam
tamamlamak
tanımak
tarih
tartışma
taşınmak
taş
tatil
tedirgin
tehlike
teknoloji
teknolojik
teknolojik aletler
teknolojik gelişme
teknolojisiz
telefon
televizyon
tellal
tembel
temel
tenis oynamak
tepe
tepki vermek
tercih etmek
tıpkı
tırmanmak
titremek
tiyatro
top
toplamak
toplantı
topluluk
toplum
torun
trafik
transfer
tür
Türk
Türkçe
uç
ucuz
uçak
uğramak
ulaşma
ulaşmak
ulaştırmak
uluslararası
unutma
unvan
uyumak
uzak
uzaklaşmak
uzaklaştırmak
uzman
uzun
üç
ülke
üniversite
ünlü
üst
üstlenmek
üye
üzmek
üzüntü
vakit
vakit geçirmek
var
vatandaş
vermek
yapmak
yağış
yağmur
yakın
yaklaşık
yalan
yalnızlaşmak
yan
yanı sıra
yanlış
yansıtmak
yapı
yapmak
yaralanmak
yaramaz
yaramazlık
yarar
yararlanma
yararlanmak
yardım etmek
yarı
yarım
yarışma
yaş
yaşamak
yatırım
yatırımcı
yatmak
yaygın
yayılmak
yayın
yayınlamak
yaz
yazı
yazılı
yazmak
yemek (fiil)
yemek (isim)
yemek yapmak
yeni
yer
yer almak
yetenek
yeterli
yıkamak
yıl
yoğun
yok
yok olmak
yol
yolculuk
yorum
yön
yönelik
yönelmek
yüksek
yükseliş
yüz
yüz yüze
yüzmek
yüzük
zaman
zaman ayırmak
zevkli
zirve
ziyaret etmek
zor

Ünite 2

abi
acıkmak
aç
açık
açıkça
açıklamak
adam
aday
adım atmak
adres
affetmek
ağır olmak
ağlamak
Ağustos
aile
akciğer kanseri
alan
aldanmak
alfabe
alışveriş
almak
alt
amaç
an
ana hat
ancak
anlam
anlama
anlamak
anlaşmak
anlaşmazlık
araç
aramak

Arap
arkadaş
artık
askerî darbe
aslında
aşağı
aşk
ayak
aylık
ayrıca
ayrılmak
ayrıntı
ayrıntılı
babaanne
bağırma
bağlam
bağlı
bahçe
bakışmak
bakmak
bambaşka
barışmak
basit
basketbolcu
baş
başarı
başarılı
başka
başkan
başlamak
başrol
başvurmak
batı
bay
bayan
beceri
bekâr
beklemek
beklenti
bekleşmek
belge
belirlemek
belirtmek
belki
belli etmek
ben
bence
benzemek
benzerlik taşımak
beş
bilmek
bildirmek
bile
bilgi edinmek
bilgisayar
bilinmek
bilmece
bir
birbiri
birçok
biri
birkaç
birlikte
biz
boş
bozkır
bozuşmak
bölüm
bölüşmek
börek
böyle
broşür
bu yüzden
buçuk
bulmaca
bulmak
bulunmak
buluşma
buluşmak
buyurmak
bülbül
bütün
büyütmek
canım
cesaret
cevap vermek
cevaplamak
coğrafya
çalışkan
çalışma
çalışmak
çalmak
çarpışmak
çarpmak
çekmek
çıkarmak
çıkmak
çırak
çift
çiftlik
çünkü
dakika
danışman
davranmak
dede
değer
değerlendirmek
dekoratif
demek
deneyim
deneyim kazanmak
ders
ders notu
ders vermek
derse girmek
detaylı
devrim
deyiş
diğer
dil
dinlemek
diyalog
dizi
doğmak
doğum
doğum yeri
doğum yılı
doldurmak
dolma
dönmek
dövüş
dövüşmek
durak
durdurmak
durum
duvar
duymak
duyurmak
düğün
dün
dürüst
düzeltmek
düzey
eğitim
ek
eklemek
ekmeği eline almak
ekmek
el ele
ele almak
elektrik
eleman
emanet etmek
emekli
emekli olmak
engellemek
e-posta
erken
eser
estetik
estetik
eş
etken
etkilemek
etkilenmek
etkili iletişim
etmek
ev
evet
evlatlık
evlenmek
fahri doktora
fakat
fakülte
farklılık
felaketi
felç olmak
film
fiyat
form
fotoğrafçılık
garip
gayret
gazete
gazetecilik
gece
geç
geç kalmak
geçim sağlamak
geçmiş
gelecek
geleneksel
gelir
gelişim
gelişmiş
geliştirmek
genellikle
gerektirmek
geri dönmek
gibi
girmek
gitmek
gizli
gladyatör
göndermek
gönlümce
görev
görmek
görsel
görünmek
görüşme
görüşmek
götürmek
göz
gözünün önüne gelmek
gözden geçirmek
gurbet
güçlü
gül
güler yüzlü
gülmek
gülüşmek
güncel
güvenmek
güzel yazı
yazma sanatı
haber
haberleşmek
hafta
Hakk'ın rahmetine kavuşmak
halk
hangi
hanım
hapis
hapse girmek
hareketle
harf
hasret
hastane
hat sanatı
hatırlatmak
hattat
hayal
hayata dönmek
hayatını kaybetmek
haydi
hayır
hayran
hazırlamak
hazırlık
hazine
Haziran
hedef
hediye etmek
hemen
hep
her
hesaplaşmak
hiç
hiçbir
hoca
Hoş bulduk.
Hoş geldiniz.
hoşlanmak
hoşuna gitmek
hükümet
hüsnühat
icat
içermek
içine kapanmak
ifade etmek
ihtiyaç
iki
ikiz
ikna etmek
ilan
ileri
ilgi alanı
ilgilenmek
ilk
illa
imparatorluk
imza
İngilizce
insan kaynakları
internet sitesi
İslam
istek
iş başvurusu
iş görüşmesi
iş ilanı
işte
işveren
işyeri
iyileşmek
izin vermek
izlenim
Japon
kaç
kaçışmak
kadın
kadraj
kahraman

kalem
kaligraf
kaligrafi
kalmak
kalp
kamera
kamış
kanepe
kanmak
kapamak
kapanmak
karar
karar vermek
kardeş
karı
karın tokluğuna çalış-
mak
kariyer
karşı çıkmak
karşılaşmak
karşılık
katmak
kavga etmek
kavuşmak
kaybetmek
kedi
kelime
kendi
kes
kez
kısa
kısaca
kıymet bilmek
kız
kızmak
kim
kişi
kişisel
kitap
koca
koklamak
koklaşmak
koku
kolay
kolayca
koltuk
oturmak
konser
konuşmak
koymak
köşe yazarı
köşe yazısı
kötülemek
kucaklamak
kucaklaşmak
kural
kurmak
kurs
kuruş
kusursuz
kuş
kutsal
küçük
lira
lütfen
makale
maliyet
mantı
Mart
masa
matbaa
medeni hal
mektup
memnun etmek
memnuniyet
merak etmek
merhaba
meslekî
metin
mezun olmak
mezun
mezuniyet
mimar
minibüs
modern
muhabbet
muhabbetsizlik
mutlaka
mutlu
müdür
mümkün
müzik
ne
ne zaman
neden
neşe
not
oda
odaklanmak
ofis
oğul
okul
okumak
olanak
olumlu
oluşmak
on
ora
ortak
ortaya çıkmak
otel
otoban
otobüs
otogar
oynamak
oyun
oyuncu
ozan
ödeşmek
öge
öğlen
öğrenci
öğrenmek
ölmek
ölüm
ömür
önce
öneri
öpüşmek
ötmek
ötüşmek
öykü
öz
özel
özellik
özgeçmiş
özlemek
özür dilemek
panjur
para
para kazanmak
parmak
paslaşmak
pazar
peki
perde
pişman olmak
pişmanlık
plak
planlamak
pota
rahatsız etmek
rahatsız olmak
referans
referans mektubu
rengi solmak
renk
ressam
röportaj
rüya
saat
saatlerce
sabah
sabır
sabırlı
sadece
sağ
sağlama
sağlamak
sahip
sahne
sanat
sanatçı
sanayi
sanmak
sarma
savaş
saye
sayfa
sayı
sayılmak
saz
saz çalmak
sebep
seçmek
selam vermek
selamlaşmak
seminer
senarist
senaryo
serilmek
sert
ses kaydı
sevdalanmak
sevmek
seyahat
sıcak bakmak
sınıf
sınıflandırmak
sıra
sızmak
sinema
sinmek
sistem
siyasi
sofra
sofrasızlık
sokak
sol
solmak
son
sonuç
sormak
soru
sorumluluk sahibi
soyut
söylemek
söylenmek
söyleşi
söz
söz etmek
spontane
staj
stajyer
standart
strateji
süre
sürece
süreç
sütanne
şair
şarkı
şart
şekil
şekil vermek
şekillenmek
şey
şiir
şimdi
şirket
Şubat
tabela
tahmin etmek
tahminde bulunmak
takım çalışması
takışmak
takip
takip etmek
tamam
tanım
tanışmak
tanıtmak
taramak
tarih
tartışmak
tasarım
taşınabilir bellek
tavsiyede bulunmak
tecrübe
tedavi
tek
tekrar
teslim etmek
teşekkür etmek
teyze
tır
tiyatro oyunu
tiyatrocu
tokalaşmak
turizm ve otel işlet-
meciliği
turizm ve otelcilik
turizm;
tutuşmak
tür
türkü
uç
uçuşmak
uğraşmak
uluslararası
umut
unutmak
unvan
usta
uygulama
uygulamak
uygun
uymak
uzak
uzun
ümit
ünite
üniversite
ürkütmek
üstelik
üzere
üzgün
var
vedalaşmak
vefat etmek
Venedik
voleybol
yabancı dil
yakalanmak
yalan

yalnız
yalnızca
yalnızlık
yan
yangın
yanıt
yani
yanlışlık
yanmak
yararlanmak
yaratma
yaratmak
yardım istemek
yardımcı
yardımcı olmak
yarı
yarı zamanlı
yarın
yastık
yaş
yatak
yatkın
yatmak
yavaş
yayımlamak
yayımlanmak
yazar
yazdırmak
yazı
yazık
yazma
yedi
yenge
yer
yer almak
yerleşmek
yetenek
yeterli
yetiştirmek
yetmek
yıl
yılbaşı
yirmi
yiyecek
yol gösterici
yolculuk
yolculuk etmek
yontmak
yorgun
yorum
yön
yönetici
yönetmen
yumruklaşmak
zaman
zaman geçirmek
zevk
ziraat mühendisi
zorluk çekmek

Ünite 3

acele etmek
acemi
acil
açık
açık hava
açık olmak
açıklama
açıklanmak
aday
adet
adım atmak
adres
ağabey
ağaç
ağır
ağrımak
aidat
ait
aksi hâlde
akşam
aktarmak
alan
alet
alışkanlık
alışveriş merkezi
Allah
almak
Almanca
ama
amatör
an
ana dili
ana hat
anlam
anlama
ara
araç
Arap
Arapça
araştırma
araştırmak
arkadaşlık kurmak
artı
artık
artırmak
artmak
arzu
aslında
asmak
Avrupalı
ayak
ayakkabı
ayaklarına karasular inmek
ayıp etmek
aynı
ayrıca
azim
bağırmak
bağlam
bakmak
barınma
barınmak
barışmak
basketbol
baskı
basmak
baş
başarı
başarılı
başkanlık
başlamak
başlangıç
başvuru yapmak
bebek
beceri
beğenmek
beklemek
belge
belirli
belirtmek
bellek
belli
beslenme
bey
bırakmak
bildirmek
bile
bilgi vermek
bilimsel
binmek
biraz
birey
birikim
birliktelik
bitmek
bizzat
borçlu
boşluk
Boşnakça
boyatmak
boyunca
böyle
burun
bütün
büyük
canım
cilt
ciltçilik
ciltleme
ciltlemek
cinsiyet
civar
cümle
cüzi
çaba
çağdaş
çalışmak
çay bahçesi
çekim
çerçeve
çevirmek
çevre
çıkmak
çıktı
çiçek
çift
çim
Çince
çoğaltılmak
çözmek
çözüm
çünkü
dağarcık
daire
dakika
davranmak
dayı
defa
defalarca
değer
değerli
değişiklik
değişme
değiştirmek
demek
deneyim
deri
destan
dış
diğer
dikkatli
dil
dilemek
din
dingin
dinlenmek
direnç
diş
dişçi
diyar
doçent
doğru dürüst
doğuştan
doktor
doktora
dolap
dolaşmak
dolayı
doldurmak
dosya
dönmek
dönüp durmak
durak
durum
duvar
duygu
duymak
düşürmek
düzen
düzgün
eczane
edinmek
eğer
eğitim
eğlenceli
eksi
eksik
elbette
engellemek
enstitü
erkek
erken
eser
eşleştirmek
eşya
etkilemek
etkinlik
etraf
faaliyet göstermek
fabrika
fakir
fark etmek
farkında olmak
farkındalık
Farsça
fayda
faydalanmak
fen
festival
fırlamak
fırsat
fıskiye
fikir
film
fiyat
fiziksel
form
fotokopi
futbol
gece
geçen
geçerli
geçici
geçirmek
geçmek
geçmiş
gelecek
gelişmiş
geliştirmek
genç
geniş
genişletmek
gerçek
gerçekleştirmek
gerekli
geri
geri kalmak
gezmek
giriş
girmek
giymek
göndermek
gönül
görev yapmak

görevli
görünüm
gövde
göz
gözünü alamamak
gurur duymak
gururlanmak
güç
güçlük çekmek
hafıza
hafta
hak
hakkında
halı
hâline gelmek
halk
harcamak
hareket
hareket etmek
hariç
harika
harita
hasta bakıcı
haşlanmak
hata
hatıra
hatırlamak
hatta
hava
havaalanı
havuz
hayal
hayal kurmak
hayat
hayvan
hazır olmak
hazırlamak
hazırlanmak
hazırlık
hazine
hedef
hemen
hemşire
hentbol
hepsi
her biri
herhangi
heyecan
heyecanlı
hız
hızlı
hizmet
hoca
hoşlanmak
huzurlu
hüzün
içerik
iddia etmek
idrar
ifade
ihtisas
ihtiyaç
ilaç
ilan etmek
ilerlemek
iletmek
ilgili
ilginç
ilkokul
ilköğretim
imkân
imzalatmak
inanmak
inatlaşmak
incelemek
İngilizce
inşa etmek
isim
İspanyolca
istek
iş birliği
işaretlemek
işlem
işlemek
işte
itibaren
iyileşmek
izin almak
izin vermek
izinsiz
izlemek
Japonca
kadro
kâğıt
kahvaltı
kahvaltı yapmak
kalabalık
kalp
kalıp
kalkmak
kalmak
kan
kanıtlamak
kanıtlanmak
kapatmak
kapsam
kar
karar almak
karar vermek
kararsız
karşı
karşı çıkmak
kart
kasım
katılmak
katkı
kayak
kaydetmek
kayıt
kayıt sistemi
kayıt
kazandırmak
kazanmak
kelime
kendine gelmek
kendini alamamak
kesin
keşif
keşke
kısım
kısmak
kıta
kız
kızmak
kimse
kiralamak
kişi
kişisel
kitap kurdu
kitap okumak
kol
kolay
kontrol
kontrol etmek
konum
korumak
koşmak
koşul
kural
kurs
kurulmak
kuruluş
kutlamak
kürsü
kütüphane
lamba
lazım
lisan
liste
maalesef
maddî
madenî
magazin
makine mühendisliği
manevi
mazeret
mekân
memur
menü
merak
meraklı
merkez
mesafe
mezun
miktar
millet
milyon
minik
miras
miras kalmak
mobil
motosiklet
muayene
musluk
mutlu olmak
mümkün
Müslüman
nasıl
ne kadar
neşe
nezaket
numara
nüfus cüzdanı
Ocak
okul öncesi eğitim
olumlu
oran
ortaya çıkarmak
otobüs
oturmak
ödemek
ödül
öğle
öğrenci
öğrenim
öğretim
öğretim üyesi
öğün
önemli
önlemek
ön
örnek
özellik
özerk
özgü
pahalı
para
pasaport
paylaşmak
pazar
peşinden koşmak
pişman
pişman olmak
pişmanlık
planlamak
posta
posta kutusu
problem
profesör
profesyonel
puan
rakam
rol
rol oynamak
röntgen film
Rusça
sabahı sabah etmek
sabırsızlık
saç
saf
sağ salim
sağlamak
sağlıklı
sahil
salıncak
sallanmak
salon
sanat
sanatkâr
sanki
sayfa
saygı
saygı göstermek
sayılmak
seçenek
seçim yapmak
sevgili
sevinmek
seviye
sevk etmek
seyretmek
sıcak
sık
sıkılmak
sıklık
sınav
sınıf
sınır
sıra
sıralamak
Sırpça
sigara
sinema
sitem
siyaset
sofra
sona ermek
sonuç
sorun
sosyal
soyadı
söndürmek
sözcük
sözlük
söz dinlemek
spor
spor salonu
sunmak
suret
süre
sürekli
sürtmek
süs
şair
şampiyon
şampiyona
şans
şekil
şifre
şöyle
şükür
tabii
tablo
taburcu
tahlil

takip sistemi
tamamlanmak
tanıklık etmek
tanışmak
tanıtmak
tarih
tartışma
taşımak
tatil
tatil yapmak
tecrübe
tehlike
tek
televizyon
temiz
teslim etmek
test
tıp
tıp fakültesi
tiyatro
tokat yemek
toplamak
toplantı
topluluk
trajedi
tuş
tuzlu
tür
Türkçe
ucuz
uçmak
uğramak
uğraşmak
ulaşmak
ummak
umut
unsur
unutmak
uyarı
uygulamak
uygulamalı
uygun
uzak tutmak
uzamak
ücret
üretim
üzeri
vakit
varlık
veli
vermek
video
voleybol
web sitesi
yabancı
yağmak
yağmur
yakın
yalan söylemek
yan
yanlış
yapı
yararlanmak
yaratıcı
yardım
yardımcı doçent
yarı
yarımada
yarışma
yaşam
yaşlı
yavaş
yayılmak
yaz
yazar
yazı
yazıcı
yemekhane
yerine getirmek
yerleşke
yerleşmek
yeşil
yetenekli
yetişkin
yetişmek
yetmek
yıkamak
yıllık
yine
yorgun
yorulmak
yorum
yorumlamak
yön
yöntem
yumurta
yurt
yurt dışı
yüksek
yüksek okul
yükselmek
yürüme
yürütmek
yüz
yüzme havuzu
yüzücü
yüzyıl
zaman
zaman geçirmek
zararlı
zarf
zayıf
zengin
zevk
zihin
zorlaşmak
zorluk

Ünite 4

açıklama
açmak
adres
afiyet
ağaç
ağaç olmak
ağız
ağrımak
ahali
akademisyen
akım
alet
alışmak
alışveriş
Allah
Alzheimer hastalığı
ambulans
Amerikan panel
kapı
Anadolu
anahtar
anlaşmak
antrenman
antrenör
apartman
araba
aramak
araştırma yapmak
arıza
arıza yapmak
arızalı
arsa
Asya
aşmak
atölye
avcunun içine almak
Avrasya
Avrupa
avuç
avukat
ayağının dibinde olmak
ayakkabı
aydınlatmak
aygıt
ayrıntılı
azalmak
azaltmak
babaanne
bağlanmak
bahçeli
bahçıvan
bahsetmek
bakım
bakım yapmak
bakımlı
balkon
bankacı
banyo
banyo yapmak
barbekü
bardak
basamak
basmak
baş
baş köşe
başarı
başına geçmek
başını kaldırmak
başka
başlamak
başvurmak
başvuru formu
bebek
bedel
beğenmek
beklemek
beklenti
belirtmek
belli etmek
ben
bence
beri
beslenmek
betonarme
beyefendi
beyin
bırakmak
bildirim
bildirmek
bile
bilgi almak
bilgi sahibi olmak
bilgisayar
bina
bir araya getirmek
bir türlü
birbiri
birçok
birer
bitirme
biz
boncuk
boşa gitmek
boşaltmak
boyamak
bozulmak
böylece
broşür
bu denli
burnu büyümek
burs
buyurmak
buz
büro
bütün
cadde
cami
can kulağıyla dinlemek
canlandırma
cep telefonu
cevap
cihaz
ciltçi
ciltlemek
cins
cümle
çabuk
çağ
çağırmak
çanak
çanta
çarşı
çatı
çay
çayevi
çekmek
çelik
çeşitli
çevre
çıplak
çiçek
çömlek
dağınık
dair
daire
damla
değişmek
değiştirmek
derece
derin dondurucu
destek
devam
devamsızlık
devre
dış
dikkat
dikkat etmek
dikkatini vermek
dikkatli
dinlenmek
diş çekmek
diş hekimi
doğalgaz
doğrama
doğru dürüst
doktor
dokunmak
dolaşmak
dolayısıyla
doldurmak
dolmak
donanım
dost
dubleks
durum
duşa kabinli
duvar
duyarlı olmak
düzen
düzenlenmek
efendi
ek gelir
ekonomi
ekran
eksik
el sanatı
el sürmek

elçi
elde etmek
elektrik çarpmak
elektrik devresi
elektrik kaçağı
elektrikli süpürge
elektronik
elektronik posta
emek
emekli
emekli olmak
emlakçı
enerji
eski
eş
eşlik
eşya
etraf
ev
ev kazası
ev sahibi
ev sahipliği yapmak
evrensel
Eylül
fazla
fırın
fırsat
fiş
fotoğraf çekmek
fotoğraf çektirmek
fotoğrafçı
fotokopi çektirmek
futbolcu
garajlı
garanti
garanti belgesi
gayet
gece
geciktirmek
geç kalmak
geçmiş
gelenek
geleneksel
genişlik
gerçekleşmek
gerekçe
gereksiz
gezi
gezmek
gibi
giymek
görev yapmak
görevli
görsel
görünmez kaza
görüşme
görüşmek
gözü başka birini görmemek
gözüne uyku girmemek
güçlendirmek
güçlük çekmek
güle güle
gün
gündüz
günlük
günlük hayat
gürültü
haber
haber vermek
haberdar olmak
hak
hakim
hakkında
hakkını aramak
hamsi
hamsi tava
hanım
hani
harcamak
hastane
hat
hatır
haydi
hayvancılık
hediye etmek
hemen
henüz
hızlı tren
horlamak
huzurlu
ısıtıcı
ısıtma
ıslak
ıslak zemin
ıssız
ışık
iç kapı
içmek
idare lambası
ideal
ihmale gelmek
ikinci el
ikna etmek
ikram etmek
ilçe
iletişim
ilişki kurmak
ilişkin
ilk yardım
imalat
imzalamak
inceleme
incelemek
inmek
inşaat
inşallah
işaretlemek
işçilik
işe yaramamak
iyice
kaçmak
kahve
kahve içmek
kalabalık
kaldırmak
kalebodur
kalınlık
kalıp
kalite
kalkmak
kapalı
kapı
kapılmak
kapsam
kar
karanlık
karar
karışmak
karikatür
kartonpiyerli
kat
katılım
katılmak
kâtip
kauçuk
kavram
kayıt altına almak
kayıt yaptırma
kaynaklanmak
kaza
kazanmak
kelime
kesin
kesinleşmek
kesmek
keyif
kılavuz
kılmak
kırk
kısa
kısaltmak
kış
kilo almak
kilometrekare
kim
kimlik
kiracı
kiralık
kod numarası
kolay kılmak
kombi
komşu
komşuluk
konuk olmak
konum
koridor
korkmak
koşul
koymak
köklü
köprü
köşe
köşe başı
köy
kredi
kulak
kullanım
kullanma kılavuzu
kullanmak
kur
kur atlama sınavı
kurmak
kursiyer
kurt
kurutmak
kusur
kuzu
kül
kültür
küsmek
laminant parke
lastik
lisans
lisans üstü
lokma
lokma
loş
lüks
mahkeme
mahrum kalmak
makine
mal sahibi
malzeme
marka
market
masa
mekân
mektup
memnun kalmak
memnun olmak
merkezî
mesafe
mesele
meslek
metin
metrekare
mevcut
meyve
mide
mobilya
model
muayene etmek
muhakkak
muhtaç
muhteşem
mutfak
müdahale
müdahale etmek
müddet
müdür
müstakil
müşteri
müşteri temsilcisi
müteahhit
müze
nasıl
ne
neden
numara
o hâlde
Ocak
olay
onarım
onarmak
ora
orta
otel
oto yıkayıcısı
otopark
oturum
öğrenci
öğrenim görmek
öğretmen
öğretmenlik
öksürmek
ömrüne ömür katmak
ömür
önem
öneri
önermek
önlem
önlem almak
önüne geçmek
özel amaçlı
özel ders
özen göstermek
para
parça
park
parke
pazar
peki
pekiştirmek
piknik
piknikçi
polis
pratik
radyatör
rehberlik
ruh
sabırsızlık
saç kurutma makinesi
saçına ak düşmek
sağ
sağlık ekibi
sağlıklı
saha
sahi
sakin
sakin olmak
sakinleştirmek
saklamak
sanayi
saray
saten boya

satılık
satın almak
satır
satış
sayılmak
seçenek
seçmek
sektör
seminer
servis
ses
ses geçirmek
sesli
set
seyretmek
sıcaklık
sıfır
sınır
sızdırmak
sigorta
sofra
soğutmak
sohbet
soluklanmak
sona ermek
sonuca ulaşmak
sosyal
söz sahibi
söz varlığı
sulamak
sultan
süre
sürmek
sürpriz
şahıs
şaşırmak
şehir
şeker
şey
şiir
şikâyet
şoför
şura
tadını çıkarmak
takmak
taksi
talimat
tamir etmek
tamirci
tanıma
tanımak
tanış olmak
tanıştırmak
tapu
tarım
tartışma
tartışmak
tat
tedavi altına alınmak
tekerleme
teknik
teknik servis
teknoloji
telefon açmak
telefon etmek
temel
temizlemek
ter dökmek
terim
terlemek
teşekkür etmek
tezgâh
ticari
tip
top
toplu ulaşım
toprak
topraklı priz
torun
tören
turizm
tutmak
tuvalet
tuz
tüketici mahkemesi
tüketim
Türkoloji
uçak
ulaşım
ulaşmak
uluslararası
umut
uygun
uzaklaşmak
uzman
uzun
ürün
üst
üstelik
vakit kaybetmek
valiz
varmak
vasıta
veda etmek
verimli
vesikalık fotoğraf
vınlama
yakın
yan
yani
yansımak
yapı
yardım
yasa
yasal
yaş
yaşamak
yaz
yaz okulu
yazılı
yer
yer almak
yerleştirmek
yetkili
yıkamak
yıpranmak
yiyecek
yok olmak
yolculuk
yönelik
yönerge
yönetmek
yöresel
yuvarlak
zaman
zaten
zayıflamak
zemin
zihin
zil çalmak
zorunluluk

Ünite 5

abartmak
açıklama
açıklamak
açılmak
ad
adam
adım atmak
adını tarihe geçirmek
adres
ağabey
ağaç
aile
ait
aklı başına gelmek
akrilik
akşam
alçı
alışkanlık
almak
alt
altı
ama
amatör
Amerika
ana düşünce
ana konu
ancak
anlamak
anlaşmak
anlatmak
anne
antrenörlük
araba
aramak
arka
arkadaş
arta kalmak
artık
atlamak
ayak
ayılmak
ayrılmak
az
baba
baca
bağlamak
bahar
bahçe
bahsetmek
bakıma muhtaç
bakımından
bakınmak
bakmak
basamak
baş
başarılı
başka
başlamak
başlık
başvuru
başvuru yapmak
bayılmak
beceri
bedensel
beğenmek
beklemek
belirli
ben
bencil
besin değeri
beste
betimleme
bey
beyzbol
beyzbolcu
bırakmak
bilim kurgu
bilinç
bilinmek
bilmek
bina
binmek
biraz
birçok
birey
biri
birkaç
birlikte
bitirmek
biyografi
boru
boş
boya
boyunca
bölüm
böylece
bu yüzden
bugün
bulmak
bunun için
bura
bütün
büyük
büyülemek
cadde
canım
canlandırmak
cenaze
cümle kurmak
çağ
çağlayan
çalışmak
çap
çekilmek
çeşitli
çevre
çıkarımda bulunmak
çıkmak
çiçek açmak
çiçek hastalığı
çiftçi
çiftlik
çileden çıkmak
çizmek
çocuk
çocukluk
çok
çünkü
daha
dahil
davet etmek
değer
değerlendirme
değerlendirmek
değil
deha
demek
deneyim
denize girmek
dergi
dernek
ders çalışmak
dert etmek
deyim
dış
dikkat etmek
dikkatten kaçmak
dil bilgisi
dili tutulmak
din
dinlemek
diyalog
diye
doğa
doğmak
doğru
doğuş
doktor
dokunmak
dolar
dolaşmak
dönem
durdurmak

durum
duygu
duyu organları
dükkân
dün
dünya
dünyaca
dünyaya gelmek
düşünce
düşünmek
düzelmek
düzenli
eğitim
el
elbette
elbise
eleştiri
eli havada kalmak
engel
engelli
erken
eser
eş
eşleştirmek
eşya
etraf
ev
ezberleme
farklı
fatura
faydalı
festival
fırsat bulmak
film
fotoğraf çekmek
fotoğraf çektirmek
galeri
garson
geç
geçirmek
gelenek
gelmek
genç
gençlik
genel
gerçek
gerçeküstü
gerek
gerekmek
getirmek
girmek
gitmek
giyinmek
giymek
gökyüzü
görebilmek
görgü kuralları
görme engelli
görme yetisi
görmek
görülmek
gösterişsiz
götürmek
göz
grip
gün
gün batımı
gündelik
güneş
günlük
güreş
hadi
hâlâ
halk
hangi
hanım
hat
hatta
havuz
hayal
hayat
haydi
hayranlık
hayretler
içerisinde kalmak
hazırlamak
hazırlık
hem
hemen
hepimiz
herkes
heyecan
hiçbir
hocalık
hüzün
iç içe
içeri
ifade
ifade etmek
iflas etmek
ihtiyaç duymak
il
ilçe
ilgi
ilgili
ilişki
ilişkin
ilk
inanılmaz
inanmak
ince
incelemek
inmek
insan
insanüstü
inşaat
ipucu
ise
isim
İstanbul
istek
istemek
iş
iş yeri
işaret dili
işaret levhası
işaretlemek
işitme
işlemek
işte
ithal
iyi
iyileşmek
iyimserlik
izinsiz
izlenim
kabiliyet
kaçırmak
kadar
kadın
kâğıt
kahve
kalabalık
kaldırım
kalem
kalıp
kalkmak
kalmak
karakter
kardeş
karışmak
karşı
karşı karşıya gelmek
karşılaşmak
kaybetmek
kaybolmak
kazak
kedi
kedicik
kelime
kendi
kendi başına
kendi hâlinde
kendi kendine
kendinden geçmek
kendine gelmek
kendini bulmak
kendini kaybetmek
kendini tutamamak
kesmek
kısa
kısaca
kıta
kıyafet
kim
kimse
kiremit
kirlenmek
kişi
kişilik
kitap
klinik
koltuk değnekli
kontrol
konu
konuşma
konuşmak
Konya
körebe
köy
kullanmak
kumarhane
kurgulamak
kuruluş
kusursuz
küçük
kültür
lazım
lokanta
macera
maddi durum
mahalle
marka
matematik
mecbur
merak
merdiven
metin
meyve
milyon
minik
miras kalmak
model
muhteşem
mutlaka
mükemmel
mümkün
mütevazı
müzik
müzisyen
nasıl
neden
nere
neredeyse
niyet
o
oda
oğul
okul
okumak
olağanüstü
olay
olmak
omuz
on
ortaya çıkmak
ortopedik engelli
otistik
oyalanmak
oynamak
oyun
oyuncu
ozan
ödemek
ödül
öğrenci
öğrenim görmek
öğrenme
öğrenmek
öğretmenlik
ölmek
ölüm
ön
önce
öncelikle
önemli
örmek
övünmek
öykü
öyküleme
öyle
özel
özellik
özet
pantolon
para
para kazanmak
parmak
pasaport çıkarmak
pati
pay
pişirmek
problem
profesyonel
rahatsız etmek
rampa
renk
resim çizmek
resim yapmak
ressam
sabah
sabretmek
saç
sadece
saf
sağ
sağlıklı olmak
saklamak
saklambaç
saklanmak
sanat
sandalye
satıcı
saygı
saz
sebep
sebze
seçenek
seçilmek
seçmek
sekiz
semt
sen
senaryo
sene
sergi
servis
sessiz

sevinç
sevinmek
sevmek
seyahate çıkmak
sıkılmak
sınav
sınıf
sıra
sinema
sinirlenmek
siyaset
sizce
sokak
sol
son
sonra
sonuç
sormak
sorumlu
sorun
sorun yaşamak
soymak
soyunmak
söylemek
söylenmek
söz
spor
spor yapmak
sporcu
sürdürmek
süslenmek
şahane
şair
şart
şaşırmak
şaşkın
şehir çocuğu
şekil
şenlik
şey
şiir
şimdi
tablo
takıntı
talihsizlik
tamam
tamamen
tamamlamak
tanımak
taramak
taranmak
tarif
tarif etmek
tartışma
taşımak
tat almak
tek
tek başına
tekerlekli sandalye
teklif etmek
tekrar
telefon
temel
temiz
temsilci
tırmanmak
tokalaşmak
toplanmak
toplu taşıma aracı
toplumsal olay
tutku
tutmak
tuval
Türkiye
türkü
türkü çalmak
ulaşmak
ulaştırmak
umutsuzluk
usta
ustalık
uygun
uzak durmak
uzaklaşmak
ülke
ünite
üniversite
ünlü
üstelik
üzeri
üzmek
üzülmek
üzüntü
var
vazgeçmek
vefat etmek
yağlı boya
yağmur
yalamak
yalanmak
yalın
yanlış
yansıtmak
yapı
yapmak
yararlanmak
yaratmak
yardım
yardım etmek
yardımcı olmak
yaş
yaşam
yaşamak
yaşantı
yatırmak
yayınlanmak
yazar
yazılı
yazma
yazmak
yemek
yeni
yer almak
yerine gelmek
yetenek
yetişkin
yıkamak
yıkanmak
yıl
yiyecek
yok
yoksa
yol
yöneltmek
yönetici
yöntem
yurt
yurt dışı
yüksek
yüz
yüzmek
zaman
zeki
zirve
zor
zorunda kalmak

Ünite 6

aç kalmak
açık
açıklama
açıklamak
açıklanmak
açılış yapmak
açılmak
açmak
ad
adam
ağrımak
ağustos böceği
ahşap
aksiyon
akşam
aktarılmak
âlem
alıcı
alışveriş
alışveriş merkezi
alışveriş yapma
alışveriş yapmak
alkış
almak
alt üst olmak
altın
amblem
an
ana hat
ancak
anımsamak
ani
animasyon
Ankara
anket
anlam
anlamak
anlatılmak
anlatmak
anne
ara
aramak
araştırma
arka
arkadaş
arşiv
aslında
aşağı
aşk
ateş
atmak
avlamak
avukat
ay
ayar
ayıplı mal
ayırt etmek
aynı
ayrıca
ayrıntı
bağlam
bağlama
bağlama çalmak
bahçe
bakmak
balık
baş
başarısız
başarmak
başbakan
başkan
başlamak
başlanmak
başlatmak
başlık
bayındır
bazen
bazı
beceri
beklemek
beklenilmek
bekletmek
belgesel
belirmek
belirtmek
belki
beri
betimleme
bey
beyaz
beyefendi
bırakılmak
bırakmak
biber
bildirilmek
bilet
bilim-kurgu
bilinmek
bilmek
bina
binmek
bir
biraz
birbiri
birçok
birkaç
birleştirilmek
birlikte
bitirmek
bitmek
biz
boşluk
boyunca
bozuk
bölge
bölüm
böyle
bu
bu yüzden
bulanık
bulmak
bulunmak
bura
burs
buyurmak
buz
bütün
büyük
cadde
cam
cami
can sıkmak
canım
cevaplamak
cezerye
cins
çabuk
çağ
çağlayan
çalınmak
çarşı
çay
çeşitli
çevre
çıkış
çıkmak
çırpmak
çiçek
çiçekçi
çiftçilik
çizgi kahraman
çocukluk
çok
çöp
çünkü
daha
dakika
danışmak
dava
dava açmak
davet
davet etmek

davranmak
defter
değerlendirmek
değil
değişiklik
demek
deneyim
deniz
denmek
depolanmak
derin
dertli
devam etmek
devlet
devri
deyim
diğer
dikkat çekici
dikkat çekmek
dil bilgisi
dilekçe
dişlemek
doğramak
doğru
dolmak
dolu
domates
dosya
dökmek
dönem
dönmek
dönüştürmek
durum
duvar
duygu
duygusal
duyulmak
dün
dünya
dünyaya gelmek
düşünce
düşünmek
düzenlenmek
eğitim
eğlendirmek
eğlenmek
ekilmek
eklemek
el
elektronik alet
en
enerji harcamak
e-posta
erken gelmek
eski
esnaf
eş
eşleştirmek
etkilemek
ev
eyalet
farklı
fazla
fener
festival
film
firma
fotoğraf çekmek
fotoğraf makinesi
gazete
gece
geç
geçirmek
geçmek
geçmiş
gelecek
geliştirmek
genellikle
gerçek
gerçekleşmek
gerekmek
geri almak
gerilim
getirmek
gezegen
gezi
gezmek
gibi
girmek
gitmek
giymek
göç
göç etmek
gömlek
göndermek
görevli
görmek
görsel
görülmek
görüntü
görüş
görüşme
görüşmek
gösteri
göstermek
göz
göz önünde bulundurmak
gülmek
gülümsemek
gün
günaydın
güncel
güncellemek
gündelik
güneşli
günlük hayat
güzel
haber
haber almak
haber metni
haber olmak
haber vermek
haberci
hafıza
hafif
hafta sonu
hâkim
hakkında
hangi
hanım
hareket
hareket etmek
harika
hasta
hastane
hatırlamak
hava
havaalanı
havuç
hayal kurmak
hayat
haydi
hayır
hayırlı
hazırlanmak
hazırlık
hemen
hep
hepsi
her
herkes
heyecan
heykel
hırsız
hızlı
hiç
hiçbir
hizmetkâr
hobi
ısırmak
ışık
ışık tutmak
iade
icat
icat etmek
iç
içilmek
ifade
ifade etmek
iğne
ihtiyaç
ikili
ikinci
ikram edilmek
ikram etmek
ilçe
ilerlemek
ilgi
ilgi alanı
ilgilenmek
ilgili
ilginç
ilginç bulmak
ilişki
ilişkin
ilk
ilkokul
inanmak
iniş takımları
iniş yapmak
inmek
insan
inşallah
internet
internet sayfası
ise
isim
istemek
iş
işaret etmek
işlem
iyi
izleme
izlenim
İzmir
kabul etmek
kadar
kafes
kahvaltı etmek
kalabalık
kalıp
kalkmak
kamusal alan
kanun
kapak
kapanmak
kapatmak
kapı
kapılmak
kar
kardeş
kargo
karınca
karşılaşma
kasaba
kâse
kat
katılmak
kavram
kaybetmek
kayıp
kayıt
kazanmak
kelime
kendi
kesin
kez
kırılmak
kırmak
kısa
kısık
kısmen
kış
kıyafet
kıyamet
kızdırmak
kilometre
kim
kimi
kimlik kazanmak
kişi
kişisel
kitap
kokpit
komedi
konser
kontrol etmek
konu
konuşma
konuşmak
konuşulmak
korkmak
korku
korkunç
koruma
koşuşturmak
koymak
köklü
köpek
köşe
köşe başı
kötü
köy
kredi kartı
kullanılmak
kullanmak
kurgu
kurt köpeği
kurtarmak
kurtulmak
kurulu
kuruluş
kusurlu mal
kutu
kültür
küp
kütüphane
lale
lale soğanı
lamba
macera
mal
masa
mavi
memnun olmak
memur
menemen
merak
merak edilmek
merak etmek
merhaba
mescit
meşhur
metin
mevsimsiz
meydan
milat
minibüs
muhabbet etmek

mutlu
mutlu olmak
mutluluk
müdür
mülk
mürettebat
nasıl
ne
neden olmak
nesne
niçin
Nisan
normal
nüfus
o
oda
oğul
okul
okuma
okumak
olay
olumlu
olumsuz
omuz
ora
orta
otobüs
oturmak
oyun havası
oyun parkı
ödül
ödül vermek
öğrenmek
öğretmen
öldürülmek
ölmek
ömür
ön
önce
önemli
önermek
önlem
örnek
övmek
öyküleme
özellik
pahalı
paket
palmiye
pantolon
paylaşmak
pek
peki
piknik
piknik yapmak
piknikçi
pin kodu
pişirmek
plan
polis
portakal
radyo
rahat
rahatlatmak
rastlanmak
ritim tutmak
romantik
rüya
rüya görmek
saat
sabah
sağ
sağ salim
sağlamak
sahip olmak
salon
sanatçı
saniye
saray
satıcı
satılmak
satın almak
satış
satmak
savunmak
sebep
seçenek
seçilmek
sembol olmak
senaryo
ses
seslenmek
sevinmek
seyretmek
sıkıntı
sıkıntıya sokmak
sıklık
sınav
sıra
sıraya girmek
sıvı yağ
sim kart
Sincan
sinema
sinema perdesi
sipariş etmek
site
siz
sokak
son
sonra
sonuç
sonuçlanmak
soru
sorulmak
sorun
sorun yaşamak
sosyal ortam
söylemek
söylenmek
söz etmek
spor yapmak
stres
su
süre
sürmek
şarj
şehir merkezi
şekil
şenlik
şey
şölen
tahmin etmek
tam
tamam
tamamen
tamamlamak
tanık
taraf
tarih
taşımak
tava
tedirgin olmak
tek başına
teknoloji
telaş
telefon
temel
temizlemek
tepe
tercih etmek
tertibat
tesadüf
teşekkür etmek
tip
tiyatro
toplamak
toplanmak
toplantı
toplum
toprak
turist
tuz
tür
türkü
türkü çalmak
türkü söylemek
türkü söylenmek
uçak
uçurtma
uğraşmak
ulaşılmak
ulaşmak
uluslararası
unutmak
uyandırmak
uyanmak
uyarı
uygun
uyku
uykuya dalmak
uyumak
uzaklaşmak
uzaklık
uzamak
uzaylı
uzun
ünite
üniversite
üretici
üretim
ürün
üzeri
üzülmek
üzüntü
vakit
var
varlık
varmak
verimli
vesile olmak
vücut
yakalamak
yakalanmak
yakın
yakışmak
yaklaşmak
yalnızca
yan
yanlışlık
yansıtmak
yapılmak
yapmak
yaratıcı
yardımcı olmak
yarın
yarışma
yarıştırmak
yaslamak
yaşamak
yaşantı
yavaşlamak
yaygın
yazı
yazılmak
yemek
yeni
yer
yer almak
yere inmek
yerleştirmek
yeşil
yetiştiricilik
yetiştirmek
yetkili
yıkamak
yıkanmak
yıl
yine
yoğun
yol
yolcu
yorum
yorumlanmak
yön
yönelik
yöresel
yumurta
yüksek
yürümek
yüz
yüzde
yüzdelik oran
yüzyıl
zaman
zevk
zihin
ziyaret
ziyaret etmek
ziyaretçi
zor
zorlanmak

Ünite 7

abla
acı
acıkmak
acımak
açık
açıklama
açmak
ada
aday
adet
âdet
âdeta
adres
ağaç
ağız
aile
ait
akmak
akraba
akşam
aktarmak
alışveriş
alışveriş yapmak
alışverişe çıkmak
almak
alt
altın
amaç
an
ana konu
Anadolu
anahtar
ancak
anı
anlamak
anlamına gelmek
anlatılmak
anlatmak
anne
ara
araba
arkadaş
asla
asmak
aşmak
ateş

atlamak
atmak
Avrupa
ay
ayak
ayakkabı
aynı
ayrıntı
baba
bağ
bağlam
bağlamak
bağlanmak
bağlılık
bahar
bahçe
baht
bakmak
barışmak
basketbol
baş
başarı
başarılı olmak
başlamak
başlanmak
Batı Trakya
bayrak
bayram
bazı
beceri
beden
beğenmek
bekleme odası
beklemek
beklenti
bel
belgegeçer
bereket
beş
betimleme
beyaz
bırakılmak
bilgi
bilmek
bir
biraz
birbiri
biri
birkaç
Birleşmiş Milletler
birlikte
bitirmek
biz
bol
bolluk
boya
boyamak
boyun
boyunca
bölüm
börek
böylece
bu
bugün
bulmak
buluşmak
bura
buzdolabı
büyütmek
can
cevaplamak
coğrafya
coşkulu
cuma
cümle
çağırmak
çağlayan
çalışmak
çam
çeşitli
çıkarmak
çıkılmak
çıkmak
çiçek
çift kişilik
çikolata
Çin
çocuk
çok
çözüm
çukur
çünkü
daha
dâhil etmek
daire
dal
damat
dans
dansçı
darılmak
davet
davranmak
dayanmak
değer vermek
değerlendirmek
değerli
değiştirmek
değnek
demek
deneyim
denilmek
denmek
ders
devam etmek
dışarı
dil
dil bilgisi
dilek
dilemek
dinlemek
dinleyici
diploma
diriliş
diyalog
doğum günü
doğuş
dokunmak
dolaşmak
dökülmek
duvak
duygu
duyulmak
düğün
dün
düşman
düşünce
düşünmek
düzenlenmek
efsane
eğer
eğitim
eğlence
eğlenceli
eğlenmek
el
el kol hareketi yapmak
elbette
elbise
elli
emin
en
engel
e-posta
erkek
eski
eş
eşlik
etki
etkileyici
etraf
ev
evlat
evlenme
evlenmek
evlilik
fabrika
farklı
farklılık
Farsça
festival
fırın
figür
film
fotoğraf
fotoğraf çekmek
futbol
gece
geç kalmak
geçirmek
geçmek
geçmiş
gelecek
gelenek
geleneksel
gelin
gelin alma
gelişim
gelmek
genç
genel
genellikle
geniş
gerçek
gerçekleşme
geri
getirmek
gezmek
gibi
girmek
gitar çalmak
gitmek
giymek
gizemli
gondol
gökyüzü
gönül
gönül almak
gönülden sevmek
görmek
görülmek
görünmek
gösteri
göstermek
götürmek
göz
güdüleme
gül
gün
güneş
günümüz
güzel
güzellik
hafta
hafta sonu
hakkında
hâl
halk
hangi
hareket
harika
hasta olmak
hat
hatırlamak
hatta
hayal kurmak
hayat
hayat sürmek
hayat yolu
hayırlı
hazırlamak
hazırlanmak
hazırlık
hedef
hediye
hepiniz
herkes
Hıdırellez
hız
hiç
hiçbir
hikâye
Hindistan
Hint
huzur
hüzünlü
ısınmak
ıslanmak
iç
içecek
içini sevinç kaplamak
içmek
ifade
ifade etmek
iki
ikinci
ikram
ikram etmek
ilan etmek
ileti
ilgi
ilgili
ilginç
ilk
inanç
inanmak
ince
incelemek
insafa gelmek
insan
intikam almak
İran
ise
isim
İspanya
İspanyol
istemek
istenmek
iş
işaretlemek
işçi
işte
itibaren
iyilik
iyilik sever
izin almak
izlemek
Japonya
jüri
kabile
kabul etmek
kaç
kaçmak
kadar
kahvaltı
kahvaltı etmek
kahve
kalıp
kalkmak

kalmak
kamaşmak
kanal
kap
kapı çalmak
kaplı
kardeş
karnaval
karşı
katılmak
kavram
kaza yapmak
kazandırmak
kelime
kendi
kent
kese
kez
kıl
kına gecesi
kına yakmak
kırgınlık
kırk
kırmızı
kısım
kış
kıyafet
kıymet
kız
kız isteme
kızarmak
kim
kimse
kişi
kitap
komşu
konser
konuşma
konuşma yapmak
korkutmak
koruma
koşmak
koymak
köklü
kötülük
kullanılmak
kullanım
kullanma
kullanmak
kurdele
kurul
kuşak
kutlama
kutlama yapmak
kutlamak
kutlanmak
kutlu
küçük
kültür
küsmek
küstüm yastığı
lahmacun
lider
liman
limon
lise
liste
lokanta
manevi
mango
Mart
masa
maske
Mayıs
mektup
memleket
merasim
merkezli
meslektaş
metin
mevsimlik
meydan
mezun
mezun olmak
mezuniyet
millet
miras
misafir
mutfak
mutlaka
mutlu
mutluluk
mutluluk getirmek
muz
mübarek olmak
müdür
nasıl
ne
neden
nere
neşeli
Nevruz
nice
niçin
niyet
numara
o
oğlan
okul
okumak
olağanüstü
olay
on
Orta Asya
ortak olmak
ortaya çıkmak
otel
otobüs
oturmak
oynamak
oyun
ödül verilmek
ödüllendirmek
öğle
öğrenci
öğrenmek
öğretim
öğretmek
öğretmen
öldürmek
ölmek
ömür
ön
önce
önemli
öpmek
öykü
öyküleme
öyle
özel
özellik
özgü
özgürlük
özür dilemek
para
paylaşmak
pes etmek
peygamber
pide
piknik
plan
planlamak
proje
rakip
Ramazan Bayramı
rengârenk
renk katmak
renkli
renklilik
resim
sabah
sabırsızlanmak
saçılmak
sadakat
sadece
saha
sahip olmak
saklanmak
saldırgan
savaş
savaşçı
sayın
sebep
seçmek
sembol
sen
sergi
sergilemek
sert
sevgi
sevgili
sevimli
sevinç
sevinmek
sevmek
seyretmek
sıcak
sığınmak
sıkıntı
sınır
sıra
Sibirya
sihirli
simgelemek
sinema
siz
sizce
sokak
son
sonra
sonuç
sonuna gelmek
sormak
soru
soru sormak
sorun
söylemek
söz
spor salonu
sporcu
standart
su
sulu boya
sürdürmek
süre
sürmek
süslenmek
şahit olmak
şans
şans getirmek
şarkı
şef
şehir
şeker
şekil
şenlik
şey
şölen
tabiat
tabii
tadını çıkarmak
tahmin etmek
takılmak
takmak
tamamlamak
tane
tanıma
tanımak
tanınmak
tanışmak
taraf
tarih
tartışma
tatil
tatil köyü
tebrik etmek
tekrar
temel
temennide bulunmak
teslim etmek
test etmek
teşekkür etmek
tişört
tiyatro
toplanmak
toplantı
tören
tuzlu
tüm
tür
Türk
Türk Dünyası
Türkçe
Türkiye
türkü
uçak
uğramak
uğraşmak
uğur
umut etmek
unsur
unutmak
utanmak
uyanış
uygulama
uzaklaşmak
uzun
üç
üçüncü
ülke
ünite
üniversite
üst
üzeri
üzüm
var
vazgeçilmek
Venedik
verilmek
vermek
vurmak
vücut
yabancı dil
yağ
yağmur
yakın
yaklaşmak
yakmak
yalnızca
yan
yani
yapı
yaramak
yardım etmek
yarın
yastık
yaş
yaşamak
yaşlanmak

yatak
yatmak
yaygınlaşmak
yaz
yazma
yazmak
yemek
yemin
yemin etmek
yemyeşil
yeni
Yeni Zelanda
yenmek
yer
yerine gelmek
yerleştirmek
yerli
yeryüzü
yetiştirmek
yıl
yılbaşı
yıldız
yirmi birinci
yiyecek
yol
yol göstermek
yön
yönelik
yürek
yürümek
yüz
yüz görümlüğü
zafer
zaman
zehir
ziyafet
ziyafet vermek
zor

Ünite 8

acaba
acı
açıkça
açıklamak
açılmak
açmak
ad koymak
ad verilmek
adil
ağaç
ağır
ağız
ağrı kesici
ağrımak
aile
ailece
ait
ak
aksaklık
akşam
alaka
alan
alınmak
alkışlamak
Allah
Allahaısmarladık.
almak
alt
altı
ama
Amerikan
an
ana
ana düşünce
anahtar
ancak
anı
anıt mezar
anıtkabir
anlamak
anlaşma imzalamak
anlatmak
anne
ara
ara bozmak
araba
aramak
arka
arkadaş
armağan
Arnavutköy
asılı durmak
asıllı
asker
askerî
askerlik
asla
aslında
asma
aşağı
âşık
âşık olmak
aşk
at
atanmak
Atatürk
Avrupalı
ay
ayak
ayırmak
aynı
ayrı
ayrılmak
ayrıntı
ayva
az
baba
babacan
bacak
bağ
bağlamak
bağlantı
bahar
bakmak
banyo
baş
baş başa
baş etmek
başarı
başarılı olmak
başarısız olmak
başarma
başbakan
başına bir şey gelmek
başlamak
başlanmak
başlatmak
başrol
başucu
başyapıt
bayram
bebek
beceri
beden
beğenmek
beklemek
bel
ben
benimsemek
benzer
beraberlik
beri
beş
bey
biçim
bildirmek
bilgisayar
bilmek
binmek
bir
bir arada tutmak
bir araya gelmek
birbiri
birçok
birey
bireysel
biri
Birinci Dünya Savaşı
birincilik
birlikte
bitirmek
biz
boğum boğum
boyu
boyunca
bölge
bölmek
bölüm
böylece
bu
bu yüzden
bulaşık
bulunmak
bura
burs
buz
buzdolabı
buzlu
büyük
büyümek
büyütmek
cadde
cahil kalmak
cahillik
can vermek
cana kıymak
canlandırmak
cesaret
cevaplamak
ceza yazmak
cumhurbaşkanı
cumhuriyet
cümle
çadır
çalı
çalışma
çalışmak
çalıştırmak
çare aramak
çarpmak
çekinmek
çeşitli
çevre
çıkarmak
çıkmak
çıt çıkmamak
çiçek
çobanlık
çocuk
çok
çöp
çünkü
daha
darılmak
davranış
dayı
değer
değil
delikanlı
demek
deneyim
denklem
dergi
dernek
ders
dert
derviş
destek olmak
devamlı
devlet
dış
dışarı
diğer
diken
dikilmek
dikkat çekmek
dikkat etmek
dil
dil bilgisi
dil puanı
dilim dilim
dinlemek
diş
diyalog
diye
dizi
doğru
doğuş
doktor
dokuz
dolaşmak
dökmek
dönmek
dördüncü
dua etmek
durak
duvar
duygu
duymak
düğün
dürüst
düşmek
düşünce
düşünmek
düzenli
edebiyat
editör
eğer
eğitim
eğitim seviyesi
Ekim
ekmek
ekonomik
eksiklik
el
elbise
elma
emir
engel
engellemek
entrika
Erciş
erken
esas
eski
eş
eşleştirmek
eşya
etken
ev
evet
evlendirmek
evli
evlilik
eylemler
faktör
farklı

ferdî
fırçalamak
fikir
film
formül
foto
Fransa
Fransızca
gayret etmek
gazete
geç gelmek
geçmek
geçmiş
gelenek
gelir
geliştirmek
genç
genel
genellikle
gerçek
gerekmek
gibi
girmek
gitmek
giyinmek
gol yemek
gömmek
gönderilmek
göndermek
göndertmek
gönle taht kurmak
görev yapmak
görmek
görüş
görüşmek
gösteriye çıkmak
götürmek
göz
gözlük
grup
gurur
güçlük
gül
gülmek
gülümseme
gün
gün boyu
gündüz
güneş
günümüz
güzel
haber vermek
hakkında
hâlâ
halk
halk hikâyesi
halk öyküsü
han
hanım
hapis
harika
harp akademisi
harp okulu
hastalanmak
hat
hatırlamak
hatırlatma
hava
hayal
hayat
hayata gözlerini yummak
hayırsever
hayranlık
hazırlanmak
hazırlık
hemen
hepsi
her
herhangi
herkes
heyecan
hiç
hiç yabancı gelmemek
hikâye
hile
his
hitabet
hoca
ıslanmak
ısrar etmek
ışık
ışınlanmak
iç
içmek
içten
idare
ifade etmek
ihmal etmek
ikamet etmek
iki
ikili
il
ilaç
ilan etmek
ilgi
ilgilenmek
ilgili
ilişki
ilişki kesmek
ilk
ilkokul
imtihan
inanmak
incelemek
inci
incinmek
ise
istemek
iş
işaretlemek
işkence görmek
iştahı kesilmek
iyileşmek
izin almak
izinli
izlemek
izlenim
izlenmek
kaç
kaçırmak
kaçmak
kadar
kader
kafa
kâğıt
kalabalık
kaldırmak
kale
kale beyi
kaleci
kalem
kaleme dökmek
kalıp
kalkmak
kalmak
kalori
kalp
kapı
kara
karanfil
karar vermek
kardeş
karı
karşı
karşı çıkmak
karşılaşmak
Kasım
kaş
katılmak
kavga etmek
kavram
kavuşma
kavuşmak
kaybetmek
kaydolmak
kaza
kazanmak
kel
kelime
kelimelik
kemik
kendi
kendi kendime
kesin
kesmek
keşke
kılığa girmek
kınalı
kırık
kırmızı
kısa
kıskançlık
kız
kilo almak
kim
kimi
kimlik
kimse
kiracı
kişi
kişilik
kişisel
kitle
koca
kocaman
koku
kolay
kolej
kompozisyon
konser vermek
konu
konuşma
konuşma balonu
konuşmak
korumak
koşturmak
koymak
koyun
köle
kötü
kriz
kul
kurmak
kurmay
kurtarmak
Kurtuluş Savaşı
kurulanmak
kurumak
kutu
kutucuk
kültür
Kültür Bakanlığı
kütüphane
lider
lise
maç
maddî
maddî varlık
mağaza
mağlup olmak
mahalle
mal
mal mülk
mal varlığı
manastır
mâni atışması
mâni söylemek
Mardin
masal
matematik
meclis
mekân
mektep
memleket
memur
mera
merdiven
metin
meyve
mezar
mezun olmak
millet
milletvekili
Millî Mücadele
muayene etmek
muayenehane
muhabir
müdür
mülk
müsait
müstahdem
müzik
nasıl
nasihat etmek
ne
neden
neden olmak
nere
neşeli
Nisan
nişanlanmak
not
nota
o
oda
oğul
okul
okuma
okumak
okutmak
olağandışı
olay
olmak
on
on beş
on bir
ordu
orta
ortaokul
Osmanlı Devleti
otel
oturmak
oynamak
ödev
ödül
ödüllendirmek
öğrenci
öğrenim
öğretim
öğretmek
öğretmen
öğütlemek
öldürmek
öldürtmek
ölmek
ölüm
ömür
ön plan

ön yargı
önce
önem vermek
önemli
örnek
örnek olmak
ÖSS
övmek
öykü
öyle
özel
özellik
özür dilemek
padişah
paylaşmak
pek çok
pembe
pencere
peşin hüküm
pişman
piyano çalmak
plan
polis
puan
puslu
randevu
rastlamak
razı olmak
rejim
reklam
resim
rol
roman
ruh
Rus
rütbe
rüzgâr
saat
sabah
sadece
sağanak
sağlam
sağlamak
sağmak
sahip
sahne
sahne yapımcısı
sakin olmak
saklanmak
samimiyet
Samsun
sanat yönetmeni
sanmak
saray
sarhoş
satmak
saygı
sayı
saz
saz çalmak
sebep
sebep olmak
sebze
seçenek
seçmek
sefer
sefil
seher
sekreter
Selanik
sen
senarist
senaryolaştırmak
serin
sert
servis
sessiz
sevgi
sevindirmek
sevinmek
seviye
sevmek
seyretmek
sıcak
sıkıntı
sınav
sınıf
sıra
sinema
siz
sokak
son
sonra
sonuç
soru
sorun
soyadı
söylemek
söz
söz vermek
sözel
spor
stadyum
su
sulamak
Suriye
susamak
sürdürmek
süreç
sürekli
süresince
sürücü
süt
şah
şahsiyet
şair
Şam
Şanlıurfa
şapka
şart
şart koşmak
şeker
şemsiye
şeref
şey
şiir
şu
şükür
takım
takip etmek
tam
tamamı
tamamlamak
tamir
tanınmak
tanıtmak
tarihe damga vurmak
tarla
tartışma
tartışmak
taşımak
tatil
tatlı
tavsiye etmek
tek
televizyon
temel
temizletmek
teneffüs
terleme
tipleme
titremek
tiyatro
toplamak
toplanmak
topuklu ayakkabı
trafik
tren
tür
Türk
Türkiye
Türkiye Büyük Millet Meclisi
Türkiye Cumhuriyeti Devleti
türkü
türlü
uçak
ufak
uğramak
uğraşmak
ulaşmak
ulaştırmak
umuda kapılmak
umut
unutmak
unutulmak
uyanmak
uyarı
uyarlanmak
uygun
uyku
uymak
uyumak
uzaklaşmak
uzun
üç
ülke
ünite
Üniversiteye Giriş Sınavı
üst
üstlenmek
üstün
üzeri
üzüm
var
varmak
varsayımda bulunmak
vermek
vezir
yabancı dil
yağmak
yağmur
yakalanmak
yakın
yan yana
yanı başı
yanı sıra
yanlış
yapmak
yâr
yardım
yardımcı
yarı
yarın
yarışma
yaş
yaşamak
yaşlı
yatağa düşmek
yatak
yatmak
yavru
yayımlanmak
yaz
yazar
yazma
yedi
yemek
yeni
yenilik
yenmek
yer
yer almak
yerine getirmek
yerleştirmek
yeşil
yetenek
yeterince
yetişmek
yıkamak
yıkanmak
yıl
yıldızlı
yirmi
yiyecek
yok
yok olmak
yol
yol açmak
yola düşmek
yorum
yön vermek
yönetmek
yurt dışı
yurt içi
yüksek
yürümek
yüz
yüzbaşı
zafer
zaman
zaman kazanmak
zannetmek
zayıflamak
zekâ
zihin açıklığı
zindan
ziyaret etmek
zorunda kalmak

B1 DİL BİLGİSİ

B1 / 1. ÜNİTE

-ken zarf -fiil eki.
▸ Telefonla konuşur**ken** işe geç kaldım.
▸ Gece sokaktay**ken** sokağın lambaları aniden söndü.

-(I)yordu
▸ Ben lisedeyken futbol oynu**yordum**.

B1 / 2. ÜNİTE

İşteş çatı: -ş.
▸ Her sabah komşumla selam**laş**ırım.
▸ Çocuklar parkta koş**uş**tular.

bence, bana göre.
▸ **Bence,** bu sınav çok zor olacak.
▸ **Bana göre,** bu sorunun cevabı yanlış.

B1 / 3. ÜNİTE

Dilek kipi (keşke): -sA.
▸ **Keşke** yağmur yağ**sa**.

Şart kipi (eğer): -sA, -IrsA.
▸ Ders çalışır**sa**n, başarılı olursun.

Ad cümlelerinde şart.
▸ **Eğer** hastay**sa**n, yarın işe gelme.

Dilek kipinin hikâyesi: -sAydI.
▸ Keşke Ali de gel**seydi**.

B1 / 4. ÜNİTE

Gereklilik kipi: mAlI.
▸ Bu ilacı iç**meli**sin.

-AlI, -DIğIndAn beri, - DI... -AlI
▸ Eve gid**eli** çok oldu.
▸ İstanbul'a git**tiğinden beri** görüşemiyoruz.
▸ Git**ti** gid**eli** yüzü gülmüyor.

Ettirgen çatı: -DIr-, -Ir-, -t-, -Ar.
▸ Saçlarımı kes**tir**dim.

B1 / 5. ÜNİTE

Dönüşlü çatı: -n-, -l-,
▸ Ona hediye aldım. Çok sev**in**di.

"kendi" dönüşlülük zamiri.
▸ Evde herşeyi **kendi**m yapıyorum.

B1 / 6. ÜNİTE

Edilgen çatı: -l-, -n-.
▸ Bulaşıklar yıka**n**dı.

B1 / 7. ÜNİTE

Sıfat - Fiil ekleri: -An, -DIk, -AcAk.
▸ Derse gelmey**en** öğrenciler sınav sonucunu öğrenemedi.
▸ Annemin dün sabah hazırla**dığı** kahvaltı çok güzeldi.
▸ Öğretmen oku**yacağ**ımız kitapları söyledi.

A2 - 8. ÜNİTE

Serbest dil bilgisi konuları (Tekrar).

Seviyeler	
A1 A2	TEMEL
B1 B2	ORTA
C1 C2	İLERİ

Yunus Emre Enstitüsü

www.yee.org.tr

Yunus Emre Enstitüsünün yazılı izni olmadan tamamen veya kısmen kopyalanamaz, çoğaltılamaz.

Dağıtım: Karbey Yayıncılık Eğitim ve Dan. Hiz. San. Tic. Ltd. Şti.
Tel: 0 212 512 56 33 - 0 212 511 68 28

ISBN 978-605-87010-2-1